夕刊
新京日日新聞
定價 一部金三錢 一ヶ月金八十錢 郵稅 一ヶ月金十五錢
新京永樂町四丁目一番地 發行所 新京日日新聞社 電話三二二五番・三三〇〇番
發行人 十河栄忠 編輯人 松本男 印刷人 谷啓二郎

來年度歳入增收 三千三百萬見當 豐かな滿洲國財政

滿洲國財政部では大同二年度豫算編成を前に歳入豫算調査に全力を注いでゐるが、新國家建設事業の進捗にともない歳出の尨大なる增加を見越し歳內經常部租稅、官業官產收入、並びに雜收入を以て一億二千萬圓程度の歳入を圖ることとなつたが、豫測される增收は關稅五百萬圓、鹽稅六百萬圓、阿片專賣益金六百萬圓、統稅二百萬圓、吉黑榷運署利益金百萬圓その他雜稅二百萬圓計二千三百萬圓に上る見込みである

世界經濟會議を控へ 滿洲國に對する再認識を喚起

世界經濟會議は建設途上にある滿洲國に非常なる注意を喚起し在滿政府機關は漸次豐富なる東洋に於ける經濟資料を提供し經濟市場の開拓に關し世界列國に對し滿洲問題に對する再認識をなさしめんとする氣運が濃厚になつて來た、右は東洋文化の創造の上にも將又世界不況の實際的方策として頗る有力なる結果を期待し得べく右に關する在滿輿論の有力なるものは左の如くである

世界經濟會議諸國の中には關稅障壁低下問題が入つてゐるが右は滿洲國成立以來しばしば=論議=せられ、一九二七年の國際經濟會議に於ても論議せられ勸告案まで出來た、然しその後の各國の情勢は引下げどころか引上げの競爭で歐米はその殖民地の關稅を外國に對して高くし殖民地人民の福祉を犧牲にしても自國の高價な生產品を土人に賣付けてゐるのである、此の利己的な精神が結果に於て不況の一因となつてゐる、而も關稅引下、障壁撤廢等は過去の歷史に徵するも畢竟無益徒勞に歸することは明かである、世界不況の打開は先づ列國が滿洲國の現にとりつつある通商政策を見、各排他的功利獨占の精神を拋棄し極東市場の開拓並びに滿洲國建國以來の經濟發展の實情に注目し新たなる=認識=を喚び起す必要がある

世界不況打開は何と言つても東洋市場が解決すべきでこれに對し列國が新たなる立場より新たなる經濟政策を樹立することが第一の緊要事であるとされてゐる

兩製鐵所視察を終へ 野田技監語る

〔大連十七日發國通〕滿洲に於ける製鐵統制も機運熟し昭和製鋼所事務開始と共に實現の運びとなつたが、その產婆役として大河內氏、吉田大將と共に本溪湖、鞍山兩製鐵所の評價を行ふ可く、視察のため來滿中であつた八幡製鐵所の野田技監は十七日午前七時五十分來連したが、車中左の如く語る

本溪湖に三日、鞍山に二日滯在視察して來た兩製鐵所の評價は未だ何とも言へぬが、從來新聞等で傳へられて居る評價は幾分高過ぎる樣だ、二十日大連發歸國するが、來月上旬迄には評價も定まるだらう、又如何なる方法で統制するか、昭和製鋼所が買收する事になるか合併の形式を執るか、そんな事は未だ何とも極つて居らぬ

米國品の滿洲輸入額 日本品を除き第一位

〔奉天十七日發國通〕滿洲建國以來日本商品の對滿輸出の激增により、米國商品は著しく驅逐されつつありと一部に宣傳する者あるが滿洲國對外貿易額の數字は右事實を裏切り特に本年二月中の米國商品の輸入額は日本品を除いた諸外國を斷然壓倒して、第一位を占め三百二十五萬余圓に對し米國品の對滿輸入の旺盛を如實に物語つてゐる

小磯參謀長 十七日東京着 陸軍首腦部に萬般報告

〔東京十七日發國通〕關東軍參謀長小磯中將は參謀長會議に出席旁々今後の長城線方面の對策其他滿洲諸般の問題につき中央部と重要打合をなす爲十七日午前八時東京驛着入京し直ちに二重橋前にて宮城を遙拜、更に明治神宮に參拜後、青山墓地に到り、過日死去した令息の墓參りをなし、午後は參謀本部陸軍省に赴き、中央部の首腦者と會見し、滿洲に於ける一般情況、熱河長城線に於ける日支兩軍隊對抗狀態等に就き報告し種々懇談を遂げた

吉林三道溝の砂金鑛を 省公署で調査

〔吉林十七日發國通〕吉林省和龍縣三道溝の砂金鑛は昨年一月發見されて以來漸次その產金量を增加しつつあるが今般吉林省公署に於ては、今度同鑛の積極的開發を計る爲、根本的調査を爲す事となつた

金輸出禁止 金買上兩法 五月上旬までに公布

滿洲國財政部では金輸出禁止政策を徹底せしめ、金密輸を防止するため新たに、金輸出禁止法案並びに金買上規則の制定を急ぎ兩法とも既に起草を了し目下法制局で審議中で、五月上旬迄には公布の運びとなる模樣であるが、同法の施行により滿洲產金の外國輸出は特許制となり從來總稅務司宰領となつて居た不合理は解消せられることとなつた

在滿朝鮮人の統制及統治上の私見 (二)

李海曙（投）

二、帝國の統治機關

在滿朝鮮人に對する由來の統治は原則として外務省が之れに當つて居たが、其の實、敎育、金融、除外の如き統治の實權は悉く朝鮮總督府が握つて居た。而して滿洲の多頭政治が統一された今日朝鮮人とは依然二頭政治が取殘されて居る狀態である。統治に於て二頭とか多頭とかは構ふところでないが併し茲に問題となるのは多頭であればある程步調が亂れ易く、且つ誠意又は責任感が薄くなる弊害があることは過去 事實を證して見ても推して知るべきことである然らば責任ある中心機關の確立が必要なるは云ふ迄もない。中心機關は之れを外務省に置くべきか或は之れを總督府に置くべきか將又右兩者とも朝鮮人とは如何なる利害關係を持つて居るかに付いて勝手乍ら卑見を述べたいと思ふ。

イ、總督府と朝鮮人とは長い間の因緣があつて其の事情に精通し、且つ人情風習に熟れて理解が厚く其の上政治的評驗に富むところが有利なる條件である

ロ、總督府の在滿朝鮮人に對する施設は事實實に貧弱なるものにして今後も何ほ期待されないと云ふのが一般の輿論である

ハ、總督府は能力の點に於ては足らぬとしても朝鮮人に對する誠意に於ては他に凌ぐべき機關がない。

ニ、在滿朝鮮人は日本內地人と差別待遇を受けることを非常に憤慨して居り且滿洲人に取つても朝鮮延長政策には好感を與へられない。

ホ、外務省の治下に在れば朝鮮に對する政策も日本內地人同樣國家的施設となり、且つ地方民に對して日本臣民としての權威が認められ過去の如き壓迫侮蔑が一掃されることと信じて居る。

ヘ、滿洲は外國なれば法理上から言つても朝鮮人は當然外務省の治下に置くべきである。

以上を纏めて見れば在滿朝鮮人は、外務省即ち大使の統治の下に歸せねばならぬことになるが外務省が朝鮮人統治を專任したとしても、從來總督府の擔任であつた事業は直接行はれる樣なことなく、內鮮人に對する方針の如く、之を拓務省邊に依賴するとも思ふ。然らば拓務省は朝鮮人に對して果して如何程の誠意を拂ふだらうか、而も拓務省は從來朝鮮人に理解がないとか、朝鮮人問題なんかは眼中に置いて居ないとかと云ふ批難も屢々あつた有樣であれば今後統治の主權が大使にあるにしても從來緣の深かつた總督府をして事務引繼或は事業の委任を以て責任逃れの途を採らしめずして、進んで拓務省と協力する樣にしなければ今後の朝鮮人統治に好果を收めることは到底望まれぬことである。

五、一五事件 海軍記念日に豫審終結

〔東京十七日發國通〕正午より水交社での五、一五事件の陸、海、司三相の打合せ會は午後三時半散會したが大體に意見一致を見今後重大な支障を來さぬ限り改めて三省打合せ會は開かぬ模樣である尙豫審終結決定時期は絕對秘密に附されてゐるが五月の海軍記念日の二十七日午后と決定した

〔東京十七日發國通〕陸海軍及び司法部檢察當局の三省が協議して五、一五事件の豫審終結期を決定すると共に各當局の取調べの結果を持ち寄つて事實認定の正確を期する爲め三省打合會は十七日午後一時から芝公園水交社で開催、陸軍側より鈴木法務局長以下各關係法務官、海軍側より山田法務局長、潮見、山本兩檢察官、司法側より宮城地方裁判所檢事正、平田次席檢事以下係檢事等出席協議を重ねた

北大營の火藥爆破 朝鮮人の惡戲

〔奉天十七日發國通〕今朝北大營北方に於て火藥爆破して鮮人五名（既報四名は誤り）重傷を負つた事件に就ては、其後調査の結果右は同所居住の鮮人苦力が事變勃發時火藥庫附近にて拾得せる迫擊砲彈を持出し之が火藥を取出さんとした刹那爆破したものなる事判明、時節柄素破大事件をはせ付けた憲警邊も口あんぐりの態であつた

居合せた 鮮人四名重傷

〔奉天十七日發國通〕十七日午前十時五十分頃北大營內で突如大音響と共に火藥爆發し同所に居合せた鮮人四名は重傷を負ふた、原因其他火藥の出所等一切不明だが、目下守備隊及町內憲兵隊員協力取調べ中

中谷時計店 新京日本橋通一九 奉天春日町 貴金屬 寫眞 カメラ

銘酒 月ヶ瀬 釀造元 森川新京支店 曙町二丁目 電話三八〇八番

Resturan & Cafe
レストラン 箱根 TEL 3419(呼) 新京大和通り

日日案內 三行 一回金五十錢 被雇度 一回金三十錢 五行 一回金八十錢 十行 一回金一圓五十錢 姓名在社 一回金十錢增 御申込みは電話二三〇〇番

京染洗張專門 電話二六二〇番 にしきや 消防隊橫入

洋帳簿 各種製本專門 三笠町三ノ九 三省堂製本所 電話三三三四番

めがねの御用は 金華堂へ 吉野町二丁目 電話二六四五

職業紹介 無職ニ困窮シタル者ヲ救濟シ並ニ求人求職者ハ無料紹介ス 新京勞働保護會

ほねつぎ專門 今拂慶療院 新京室町公學校前

金銀 滯金 高值買入 東二條通り廿五 文化 橫濱屋質店

滿洲國政府公報取扱 東京、大阪朝日新聞社發行物一切 大阪東京朝日新聞販賣所 大滿蒙新聞 朝日舍 栃尾新聞舖 東一條通二二 電話三三四二番

たんせき ぜんそく 名藥 龍角散

梅咲くや龍角散の後生樂

龍角散本舖は、痰咳喘息患者を、都會からも田舍からも驅逐する事に努め、今年も大成功を收めました。「梅咲くや龍角散の後生樂」などといふ句を添へて感謝狀を寄せらるる人々が夥しく、本舖は非常な喜びを感じて居ります。たんせき、ぜんそくに惱まるる人で、まだ龍角散をお用ひにならぬ人があれば、一刻も早くこの幸福をお受け下さるやう熱々も希望致します。

登錄商標 龍角散

龍角散を服用すべき人
／たんにて常にゴホンゴホン惱む人
／ぜんそくにてゼイゼイ息切する人
／せき頻に出で夜中オチオチ眠兼る人
／流行感冒より起るたんせきの人
／肺病にて常に力なきせき出づる人
／たん臭氣を帶び時々血の交る人
／音聲のかれ又は咽喉の痛む人
／百日せき又ははしかせきの小兒

定價 二日分二十錢 四日分三十錢 十八日分一圓 四十日分二圓 六十五日分三圓
本舖 東京市神田區豐島町 株式會社 藤井得三郎商店 振替東京九一一番 電話浪花(87)一〇八〇
▽全國各藥店にあり△

美味ぶどう酒 赤玉ポートワイン
冷込みは患ひの元！
寢がけ起きがけ 外出の後先……赤玉召して暖う はつらつ 存分 活動なさい！

海陸物產 和洋酒類 食糧罐詰 燐寸雜貨
卸問屋 ㋫ 福田商店
新京日本橋通七二
柑橘外青果委託賣買
電話園二九八〇番・電略(フ)又ハ(フフ)
本店、安東縣。支店、奉天、新義州

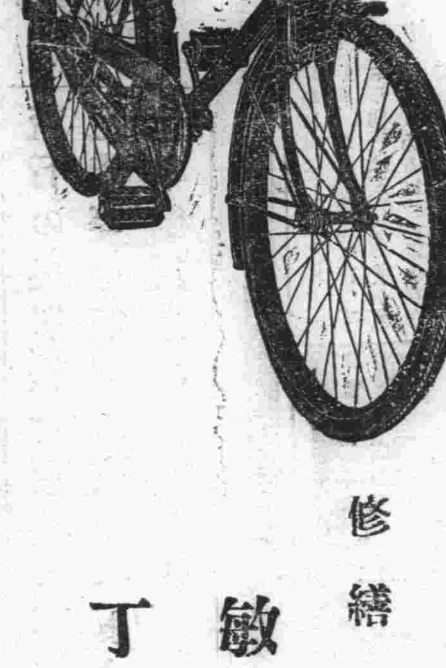

自轉車及附屬品 卸小賣
修繕ハ 敏速！ 丁寧！
新京日本橋通り七三 寶洋行 電話三七三二番

再三の返還要求に 蘇聯側應ぜず

止むなく連絡を中止した 李東鐵督辦語る

〔ハルビン十七日發國通〕東鐵督辦李紹庚氏は十七日語る 東鐵、ウスリー鐵道の連絡關係上、滿洲事變前露領に入つた貨車は數百輛に過ぎなかつたものが、事變後露領に向ふ貨車は增加して居る、蘇納支が露領に逆入した際拉致した機關車二十餘輛、貨車二百餘輛に達して居るが、機關車は僅か數輛返還して來たのみで其他は返還して來て居ない、滿洲國側の再三の返還要求により、最近返つて來た貨車は僅かなものだ、東鐵、ザバイカル鐵道間には大豆の直通連絡の協定は無いから之を中止したわけだ

ボクラの東鐵從業員 チタ、ダウリヤ方面へ引上ぐ

〔ハルビン十七日發國通〕ボクラニチナヤに於ける東支鐵道從業員は續々引上げ、國境通過と共に事務閑散となつた從業員はチタ、ダウリヤ、ウスリー方面に移されて居る

ボクラニチナヤ 入境車 四十六臺

〔ハルビン十七日發國通〕十七日當地に達した情報に依れば、十四日ボクラニチナヤに於ける出境車輛は一臺も無く入境車輛は四十六臺であつた

不法行爲は 露國の責任を問ふ要あり 滿洲國某要人語る

〔ハルビン十七日發國通〕蘇聯側の東鐵機關車引込み問題につき滿洲國某要人語る 露國側は一八九六年東鐵建設條約、一九二四年の露淸條約及び民國十三年の奉露協定に照し之に抵觸せぬものは有効だとの見解であるが東鐵の所有に歸すべき優良機關車百二十四輛を一方的に持ち込みたる事は明かに不法行爲で滿洲國側としては之が返還を要求するは勿論その責任を問ふ必要がある

命令到着次第 稅關を引上る —蘇聯領事聲明—

〔ハルビン十七日發國通〕十七日當地に達した情報に依れば、十六日ボクラニチナヤに於ける滿洲國交涉局長は蘇聯領事を訪問し會見の後當地蘇聯稅關は莫斯科よりの命令あり次第二週間以內に引上げるとの返事を得た、依つて引上旅券請求書を直ちに提出するやう通達した

日蘭仲裁々判條約 兩國の意見一致

愈々十八日調印を見ん

〔東京十七日發國通〕聯盟脫退後の帝國政府の自主的外交乘出しの第一步として其の成否を注目されてゐた日本對オランダ間の仲裁裁判條約締結交涉は、去る四月十四日の帝國政府の訓令に基き、齋藤オランダ駐箚公使とオランダ外相ボロックランド氏との間に爾後の折衝を行つた結果兩者の意見完全に一致を見るに至つた仍つて外務省は十八日の閣議に右條約內容を附議承認を得たので同日公使宛調印差支なき旨の回訓を發することゝなつた 今回の仲裁々判條約の內容は次の如し

日蘭仲裁々判條約要綱

一、日本及び和蘭兩國は兩締結國間に發生する一切の紛議は新に設定すべき常設調停委員會にその解決を委ぬるものとす

一、右調停委員會は委員五名とし、日本並に和蘭から夫々一名、第三國から別々三名選出任命するものとす

一、右調停委員會の決定は兩締約國を最終的に拘束するものにあらず

一、兩締約國間に發生する紛議にして法律問題又は兩國間の條約の解釋に關するものは一八九九年七月二十九日の條約によりヘーダに設置されたる常設仲裁々判に附せらるゝものとす、右の法律條約解釋問題にしても兩國の同意ある場合仲裁々所判に非ざる兩國間のみによる仲裁機關に附するを得

一、その他兩締約國に發生する一切の紛議を豫防し又は擴大を防止する規定を定むべし

有吉公使 園公訪問

〔靜岡十七日發國通〕有吉公使は午後零時四十分、興津の西園寺公を訪問し、最近の事情及び南京政府の對日方針を說明した

國都大新京（三）

國都建設の概要

人口

新京の人口は日毎に爆發的昇騰を續けて居る、今事變前後に於ける人口比較を見るに左の如くである

（一）新京城內及商埠地民國十九年（昭和五年）三月末の統計に據れば、城內人口約四萬六千、商埠地約四萬四千、計九萬であつた、大同元年十二月末は城內及商埠地を合して戶數二〇、八一五戶、全人口一〇四、三〇五人に增加した、之を奠都直前の一月末現在に比較すれば、戶數に於て五七九戶（二分八厘）人口に於て一三、八四六人（一割五分三厘）の增加率を示して居る

國籍別	戶數	人口
滿洲國人	二〇、〇九九	一〇一、一四六
日本內地人	三六六	一、三七七
本人朝鮮人	四八	一、七〇〇
外國人	三二	五一
計	二〇、八一五	一〇四、三〇五

（二）滿鐵附屬地 滿鐵附屬地の大同元年十二月末人口は四〇、七二七人で、之を前年度末に比較すれば八、〇九一人の增加である、即ち一年間に約二割を激增したことゝなるが、就中日本人々口は三割五分弱の大激增を示してゐる

國籍別	戶數	人口	增加數
滿洲國人	三二一	二〇	一三七
日本內地人	三、四八〇	一〇、六六一	二、〇〇三
本人朝鮮人	五二九	一、八〇七	五四六八
外國人	一八	四六八	六六七
計	七、二三八	四〇、七二七	八、〇九一

（三）寬城子民國十九年三月末の統計に據れば滿洲國人約千六百人、露西亞人約九百人であつた事變前後の人口移動には大差がない大同元年九月末に於ける日鮮人の人口は僅かに三八戶の一七四人である

四新京の沿革

（一）槪說新京（舊名長春、大同元年三月十四日改稱）は其の東側を過ぎて北流する伊通河の畔に發達した城邑である伊通河は河幅百五十米、往昔は舟揖の便があつた、史を按ずれば此の地方一帶は漢代より南北朝時代に至る迄扶餘族の領有に屬し、其後高句麗、遼、元等幾多の變遷を經て今日に到つた、然し長春城邑の發達は餘り古くない、淸の嘉慶七年（約百三十年前）政府は封禁の地を開いて漢人の開墾を許し、城邑の北二十粁の地たる長春堡に初期の長春廳を置き理事通判をして治めしめた、即ち長春の名はそれを傳承したものである、道光五年現今の城內に廳を還し、後暫くして城廓を築き初めて都城を形成するに至つた、當時の人口は既に六、七萬と傳へらる、更に光緒十四年に至るや廳を陞せて長春府と稱し、民國二年には府を縣に改め吉長道の治下に隸屬せしめた 斯く往時は單なる都市として存在し、露西亞の東淸鐵道經營前迄は都市の經濟的價値は何等認むべきものがなかつた 一八九九年露西亞は所謂ロマノフ條約を締結して東淸鐵道南部線の敷設權を獲得し、哈爾濱を南部線の分岐點と定め現新京驛（舊長春驛）の西北方四粁の地たる二道溝に終端驛を設けて之を寬城子と稱し、日露戰後ポーツマス條約に據つて露西亞は寬城子に退き、日本は長春以南の鐵道を讓受け、茲に滿鐵附屬地を造り、支那側は城內と附屬地との間に商埠地を設けた、斯くて長春は城內、商埠地及滿鐵附屬地の三者を以て一大市街を形成し著しく發達を遂げたのに比べて寬城子は往年の面影なく一小驛として殘されて居る如上の旣設部分を合して廣義の新京と看做すならば新京驛は其中心點に位して恰も鼎の足の樣に三部分が布置して居る 新京は獨り政治の中樞を成すばかりでなく、經濟、軍事、交通等の上から觀るも實に國際的の緊密な折衝地點である 別して交通上、北滿と南滿、中東、吉長三鐵道の會合點として有つ使命は大きい、而も遠く羅津に結ぶ吉會鐵道が完成し、更に新京大賚間の鐵道や或は又吉林、德惠、雙城、長嶺、農安、伯都訥、懷德、公主嶺、伊通、雙陽等の如き大都城へ通ずる東西南北の大道路が完成する曉に於ては啻に交通上に於て益々重要性を加ふるばかりでなく物資の集散、金融等の中心として市場支配の鍵鑰を把握する至にるであらう

「スパイだらう」と 打つ蹴るの暴虐

釋放された山羽稅關吏語る

〔秦皇島十七日發國通〕本月二日（既報六日は誤り）暴戾なる支那軍の爲め不法にも逮捕監禁された秦皇島在勤支那稅關吏山羽節次郞氏は其後當地稅關よりの電報證明により漸く釋放され、去る十二日無事當地へ歸來したが十七日往訪の國通記者へ左の如き述懷を洩した

本月二日午後密輸監視船平康丸で灤河西方の大淸河河口に『到着』し、それよりモーターボートに移乘、大淸河を溯り灤州南方興亭に至つたところ河口より十哩ばかりの地點に達するや數名の支那監視兵が現れ、私を日本人と知つて無理矢理に引降し屯所まで連行、色々訊問を受けた

其の時自分は支那稅關吏で職務の爲め來た旨を述べたが取調べに當つた一中尉は耳を籍さずお前は日本人のくせに支那稅關吏の名を騙つて支那軍の情勢を探りに來たのだらうと罵り、はては打つ蹴るの亂暴を加へ一室に監禁された、それから食事もろくろく與へられず苦しい幾日を送り同七日に至つて、始めて外に引出された、それは秦皇島稅關より電報證明が來た爲めでやつと釋放されると云ふのだが、彼等の監視の眼は依然として嚴重に注がれ監視兵付きで先づ塘沽稅關迄護送されて行き『同地』で漸く自由の身となりやつと歸來した譯だが、實に支那軍の非常識と暴虐振りには閉口しました

芳澤前外相 十八日夜新京着

芳澤前外相、岩城子爵、箸本代議士、牟澤玉城氏一行の日程左の如し

十八日午後七時五十分新京着
二十一日迄滯在
二十二日奉天視察
二十三日撫順往復
二十四日大連へ

支那軍の暴虐を呪ふ 石河右岸の住民

〔山海關十七日發國通〕事變以來支那兵の掠奪暴行に堪へ切れず、住家を捨て、避難してゐる石河右岸地域住民は秦皇島東北、北戴河の第一線に後退せりとの報に家財を搦げ、昨日來續々歸還しつゝあるが早くも今朝來喜々として田畑を耕し羊の群を追ふもの各所に散見される彼等は誰を問はず、等しく支那軍の暴虐振りに憤慨し反面、日滿軍の秩序ある統制振りには心から讃歎の辭を放つてゐる

丁强軍 昌黎進入

丁强の率ゆる救國軍の總司令部は十七日留守營に進入し、その前敵部隊は昌黎に進入した、救國軍は所在の支那人を逐次支那軍に加入して其の勢力當るべからざるものがある

中村部隊の損害

界嶺口方面に作戰をした中村部隊の四月九日から十五日に至る間の損害は次の如くである

十日から十三日に亙る石家溝附近の戰鬪
岡本部隊戰死兵六名戰傷將校三名下士官以下二十名
人見部隊戰傷兵一名
飯塚部隊戰死兵四名戰傷下士官以下五名
早川部隊戰傷下士官以下四名
砲兵隊戰傷一名
燕河營附近の戰鬪早川部隊戰死將校一名、兵一名戰傷兵一名、總計戰傷將校一名下士官以下二十名、戰傷將校三名、下士官以下三十二名

支那軍 灤河右岸に撤退

長城線を突破した我軍は敵の逆襲據點を擊破し、之を急追して灤河左岸の河東、遷安、永平等の重要地點を確保するに至つた、敵は辛うじて灤河右岸に撤退した

倚古北口方面より增援した于以哲軍は永中の對岸に到着したが、時既に遲く徹底的打擊を受けた楊正治軍と守備を交替した

熱河海軍策戰の一段落を 軍令部長宮 委曲上奏

〔東京十七日發國通〕伏見軍令部長宮殿下は十七日午後一時二十分宮中に參內、陛下に御對面遊ばされ熱河、海軍策戰一段落を告げたる經過並に第二遣外艦隊の件に就き委曲上奏、種々御下問に奉答の上同二時二十分退出あらせられた

佐久間枝隊 拉致婦人救出し

谷山部隊に屬する佐久間枝隊は十三日凌源附近の匪賊討伐を實施したが凌源南方三里の牛營子附近で老毛子の率ゆる匪賊五百の一隊に大打擊を與へ十四日は牛營子西方約三里の床城子で約五十の匪賊を擊破し匪賊が拉致同行してゐた、支那婦人一名を救出した、匪賊は約二十の死體を遺棄して潰走した我軍には損害なく馬十三頭露式機關銃一彈藥五百發を鹵獲した

藏相が辭めれば 改造でやれ！

首相の訓辭に樞府側好評

〔東京十七日發國通〕地方長官會議に於ける首相の訓辭に對して樞府側では左の批評をなしてゐる。

訓辭中に時局乘切り決意を强調せるは高橋藏相の辭意說ある政局現狀に鑑みて眞に結構である。

時局は依然非常時であるから此の際政變は非常なる不利益を招くであらう。

政局も現狀で行くが一番國家の爲めでたゞ高橋藏相辭任するともその際は改造斷行で時局を擔當すべきものである

地方長官會議に於ける 外、海相の訓示

外相

〔東京十七日發國通〕地方長官會議に於ける外相訓示の要旨左の如し

帝國政府は聯盟と所信を異にし去る二十七日遂に聯盟脫退を通告した、これに就き世上往々にして我國が亞細亞に立籠る方針なきやに考ふる向あるも聯盟脫退は決して孤立偏在を意味するものに非ず、脫退後の外交方針は確乎たる自主的信念を以て列國と友交關係の維持を圖るに存する

次に現下世界の外交政治經濟の情勢に關し詳細に說明すれば、今日の時局に際し我國民の緊要事は國際關係に就き正確なる認識を把握し、素りにこれを虞れざると同時にこれに對し充分の愼重さ覺悟さを以て臨むにあり、即ち我が國民は現下國際的環境さ我が對滿方針と道義的根據さを確知して苟も危惧逡巡することなく一方滿洲國の建設に邁進すると共に他方進んで列國との友交關係を增進し、通商貿易の發展を圖り、以て我が國富を充實し國民の精神に於いても、又國の實力に於いても、舉國官民協力して劃策これ努むるに於いては列國及び聯盟さしても遂には帝國の主張を充分諒解するに至るべく、又支那さしても結局我が方針に順應すべく、茲に滿洲國の嚴然たる存立と東洋の平和を確立し得るものと思考する、又斯してこそ這般賜りたる詔書の御主旨に答へ奉る所以と信ずる

海相

〔東京十七日發國通〕知事會議の大角海相の訓示要綱左の如し

海軍の活動は餘り人目に觸れぬ爲國民の認識充分でないが、此國際難局に在つて日滿關係は堅實な發展を辿りつゝあるは我海軍の存在に負ふこと大なりと確信する、海軍の充實は國家の急務である、國民の愛國心の發露と地方官の御盡力で海軍に對する國防獻金多額に上り熱烈な後援を受けて居るが今後共御聲援を切望す

林滿鐵總裁 今朝鳩で來京

直ちに各方面に挨拶

昭和製鋼所問題、滿鐵增資案鐵路總局開設等滿鐵最近の大問題一段落を遂げたので、先般內地より歸還した林滿鐵總裁は軍部、滿洲國側へ挨拶の爲十八日午前八時山崎理事佐藤建設局長、西脇秘書帶同來京、驛頭には河本理事、を初め滿鐵社員、日滿官民多數の出迎へあり早朝より稀れに見る賑はひを見せ、大滿鐵王國の春を思はせるに充分であつた、なほ一行は一先づヤマトホテルに落つき作製のプログラムにより各方面へ挨拶をなし十八日午前九時發鳩で歸連の予定

『アクが沈んだら ほんとうにやるさ』

蒙古王侯會議から歸つた 菊竹興安總署次長談

滿洲國行政區に包含される內蒙古の諸蒙合体の行政的具體案を決定すべく鄭家屯に開かれた蒙古王侯、旗長會議に列席、歸京した菊竹興安總署次長はヤマトホテルにて往訪の記者にぶつきら棒に語る

今更蒙古王侯會議でもあるまい、滿洲國を作つたのは滿洲民族と蒙古民族なのだから內蒙古を滿洲國行政區に包含するとかしないとか、いふ問題はさうの昔に解結し兩者の根本的方針は完全に一致し確定してゐるたゞ今度はたまく鄭家屯へ個々に用事があつて落合つたと云ふに過ぎない、興安省の最近の狀態かね？何にもしてゐないよ、靜觀主義だ、あくが下に沈んで綺麗になつたらやるさ

人事往來

▲芳澤謙吉氏（前外務大臣）十八日午後七時五十分來京の豫定
▲箸本代議士同上
▲岩城子爵同上
▲木村大佐十八日午前九時南行
▲尾藤大佐同上
▲若月太郞氏（大連市會副議長）十八日午後三時三十五分來京滿蒙旅館へ投宿の豫定
▲多布丹巴新株爾氏（卓克圖盟哈爾喀旗札薩克）十七日午後三時三十五分來京福順棧へ
▲汗克丹彭克氏（札薩克親王卓索圖盟副盟長）同上
▲荒木地方事務所長十七日午後四時三十分大連へ
▲菊竹興安總署次長十八日午後十時南行
▲林滿鐵總裁十八日午前八時來京
▲佐藤建設局長（滿鐵）同上
▲山崎理事（滿鐵）同上
▲河本理事（滿鐵）十七日午後七時五十分歸京
▲十河竹次郞氏（關東廳刑務所長）十七日午後四時十分南行
▲石井大連警察署長同上
▲森島總領事（ハルビン）十八日午前八時來京
▲國塚重氏（中央銀行監事）同上
▲外交部總長十八日午前九時南行
▲葆氏政部次長同上
▲大村交通監督部長（關東軍）十八日午前八時來京

三越出張大賣出し
◆四月十八日 十九日 二十日 三日間 新京 聖德太子堂
流行の吳服、雜貨類竝に石鹼、足袋等を豐富に取揃へます 何卒御用命の程願上げます。
大連市大山通 三越

和洋家具製作販賣
家屋修繕諸工事請負
幸昇號
祝町五丁目（モスコー東入）
中村製綿所前
取次（電話二一六一番）
日本人熟練職工數名ニテ迅速御注文ニ應ジマス

春！首都廣告戰線に進出した●巨彈
新鋭の偉力をほこるデザイン
圖案・文案・裝飾・壁畵
新京圖案社
アトリエ 新京祝町一丁目 電話三一五一番

建築の設計と測量は
何でも親切に急いで致します
合資會社 三共建築事務所
新京三笠町丸新旅館內
電話三九三一番
建築技師 佐藤武夫

客室貳拾數室應接室團体用廣間完備ス
愛國ホテル
新京吉野町五丁目一番地
電話長二一九四八番

登録商標
森永ほうじ茶
よい菓子を安心して買へる店
森永ベルトライン
吉野町 明月堂
3590

嚴選された孝子節婦 端午節に表彰 全國で六十一名

王道滿洲國の輝き

滿洲國は東洋美德の發揚を國是とする事は執政の宣言にも明かなる事で文教部では曩に全國に訓令してその德行顯著にして社會の龜鑑となる孝子烈婦の調査を提出せしめたる處、奉天、吉林、黑龍江三省並びに新京特別市より集まれるもの合計六百名に上つたが更に嚴選の上決定を見たものは六十一名にして之等六十一名は五月五日端午の節句の吉日を期して表彰される事になつた、左記に烈婦、孝子を內譯すれば

奉天省
烈婦三十名、孝子八名
吉林省
烈婦八名、孝子四名
黑龍江省
烈婦八名、孝子一名
新京特別市
烈婦一名　孝子一名
合計烈婦四十七名、孝子十四名

以上六十一名は當日鄭總理直筆による心からなる四文字を連ねその下に二〇〇字以內にてその事跡を書き連ねた銀盾一個その外矢張り鄭總理の筆の跡を染めた長さ五尺、幅二尺の黃綾並びに表彰狀を各縣新京特別市にて授與式を擧行授與される事になつた

蒙古軍が警備に

北部熱河の警備に任ずる蒙古軍は林西林東、開魯、天山にそれぞれ兵力の配置を終り近く林西、開魯の警備に任ずる爲に滿蒙混成公安隊約一千騎を編成する事になつた、蒙古軍は蒙古人の蒙古といふモットーの下に喜んで任務につくし成績極めて良好である

吉林の材木商 匪賊のため慘殺さる

木材商に對する匪賊の示威

【吉林十七日發國通】最近吉敦沿線に蟠居する匪賊頭目十名連名を以て吉林邦人材木商に對し三日以內に十萬圓の提供方を要求して來たが、材木商側では匪賊の要求を容れることは將來に惡例を遺すことゝなるとし明日至るも回答を發せず全然無視の態度を持しつゝあつた折も折、十六日午前八時頃吉敦沿線黃泥河驛に於て國際の下請淺野賢三郎氏（元滿鐵敦化派出所員）が枕木の檢收中匪賊に襲撃され哀れ慘殺された事件が突發したが右は、右記匪賊共が要求を無視されたのに憤慨し示威的意味から此の暴擧に出でたものと觀られ吉林木材業者は非常に恐慌を來し對策協議中である

內地人青年の 厭世自殺未遂

死は人間最大の幸福の遺書

たが厭世からだとみられる

死は人間最大の幸福なりとの遺書を母に宛て若き內地人男の自殺未遂があつた、十七日午後四時ごろ福岡縣生れ奉天在住大工重杉明（二三）假名は市內日本橋通長春旅館投宿階下二號室でカルモチンを服用し頭部を南方に向け遺書二通（母宛一通、旅館主宛一通）を枕元におき、苦悶中を女中石橋シズ子が發見し大騷ぎとなり直に附近松本病院に收容應急手當の結果生命は取止めた、死に望み母親に宛て左の如き遺書があつた

遺書

母上樣御許下され、長々の親不幸を致しまして私はをわびの申樣がありません、皆樣これが最後の別れです お許し下され高通の姉上樣にもよろしく、八幡の姉上にもよろしく、干湯の先生にも私は唯死すより外に適當はない樣です、私は昔く事が出來なくなりました、死は人間最大の幸福です（原文）御一同樣　昇

とあつた、重杉は十四日來京し長春旅館に投宿したもので あの屆出に接し新京署では直に奉天自家に身元照會を發し

公主嶺附屬地に 三人組拳銃强盜

【公主嶺十七日發國通】十七日午後七時十分頃、公主嶺榮町一ノ八無職姚宋文方へ三人組のピストル强盜侵入、家人を縛し大洋七千元、金銀細工物時價約二百元のものを强奪し西方へ向け逃走した、急報に接し公主嶺警察では非常線を張り目下犯人嚴探中

明大々勝 帝明一回戰 9—2

【東京十七日發國通】帝明第一回戰は九對二で明大勝つ、スコアー並に兩軍バッテリー左の如し

明大	1	0	5	0	1	0	2	0	0	9
帝大	0	0	0	0	0	1	0	0	1	2

明大　八十川、田所、二木
帝大　藤田、篠原、坪井

慶應敗る 早慶庭球第二日

【東京十七日發國通】第十九回早慶對抗庭球第二日シングルス戰は前日に引續き十七日午前九時から慶應大森コートで擧行、第二日は先陣の早大桑澤はストレートで桐原を破り早大最初のポイントを擧げた、スコアーは左の如し

桑澤　六……三　七……五　六……三　桐原

大同學院入學式 鄭國務總理臨席の下に

新興滿洲國を双肩に擔つて立つ大同學院新入生百十三名の入學式は、十八日午前十時より寬城子新校舍に於て鄭國務總理以下、日滿顯官臨席の下に盛大に擧行された

金を探りに行つて匪賊に捕はる

金…金…金「世を擧げて黃金狂時代」の夢に浮かされてゐる時之は又其反面を語る哀れな「エピソード」鳳凰縣草河口東方百支里の 子背附近に無煙炭山がある事を聞き込んだ奉天琴平町六番地礦山師久野八郎（五二）と同じく八幡町八の礦山師福田軍次（五七）の兩名は一千金を夢みて去る六日鳳凰城に至り密に旅裝を整へ馬車に乘つて目的地に實地踏査の爲出發した儘杳として行方を絕つたので鳳凰城署では目下極力搜查中であるが右二名は十三日草河口東方五十支里の地點で數十名の匪團に襲はれ拉致された事判明した、同署では目下右二名の救出策に腐心してゐる

二十日に植樹の式

新京特別市々政公署では實業部の訓令を奉じ來る二十日舊曆穀雨節を期し午前十時から南嶺で植樹の典禮を擧行するので各方面に參列を求むる案內狀を發した

借金を苦に青年の家出

陽氣の春とともに、人の心もほかほかと浮立つ今日この頃人目をさけて家出をするものが殖えた、十七日午前六時ごろ市內羽衣町二丁目廿六番地飮食店夏目英一（三三）は市內各方面で約千圓の借金をなし支拂に苦しみ「家を棄て「奧地に行く跡を賴む」との書置を隣家、理髮業北村貞次郎氏に宛て行方を晦してゐるため北村は驚き直ちに新京署に屆出た

蒙古の王樣 卓索圖盟長 一行來京

蒙古の王樣、熱河省卓索圖盟長 譚克丹彭蘇克以下、盟の代表六名は十七日午後三時三十五分着列車で新京に到着した同一行は熱河肅正の御禮を執政に言上し兼ねて、新興の國都新京を見物に來京したものである

極東選手權大會へ參加に決定す

第一回体育連絡會議決定事項

文敎部に於て開催された過般の第一回体育聯絡會議に於ては、十九項の提案事項に關し逐條的討議が行はれ、最重要問題として

『議論』の百出を見た「滿洲國の將來の体育向上發展の重點を何處に置くか」との問題については結局体育の指導原理並に建國の精神運動を助成する体操の勵行の二項に則し、從來スポーツを有しなかつた一般農民に、單なる技術的スポーツではなく、体育を通じて精神修養を徹底、鼓吹せしめる事に一決したが、本件に就ては更に各省に於て研究することゝなつた、又滿洲國の國技に就ては滿洲國古來の武術に日本武術の長所を取り入れ王道精神を基礎とする獨特の國技を創生するといふに意見一致した、其他日滿体育運動提携問題に關しては近く三省に滿鐵、滿洲國、關東廳を含む正式委員會を結成する事になり、最後に極東選手權大會參加運動に關する件については、日本の援助によりその目的を

『達成』すべく近く代表を日本に送り各体育團体と協議諒解を求め、その結果を俟つて參加準備委員會を組織する事に決した

体育聯盟規約成る

本日午後四時より地方事務所會議室に於て、新京体育聯盟創設第二次打合會開催、聯盟創設に關する具体案の最後的決定を見、愈々發會式を擧げる段取りとなるが右新京体育聯盟の規約は左の通りである

新京体育聯盟規則

第一條 本聯盟は新京体育聯盟と稱し事務所を新京滿鐵地方事務所內に置く

第二條 本聯盟は新京市民の体育奬勵と精神の修養、人格の向上を圖るを以て目的とす

第三條 本聯盟は之に屬する各種運動競技團体を以て組織し內に於ては相互の連絡融和統一を期し外に對しては全新京を代表するものとす

第四條 本聯盟は其の目的を達成する爲左の事業を行ふ
一、各種運動競技會の開催
一、記錄の公認、選手の決定並に其の對外派遣
一、各種運動競技に關する指導奬勵
一、各種運動競技に關する調査研究
一、体育に關する講演會、講習會、座談會、映畫會等の開催、其の他
△聯盟の目的を遂行する爲必要なる事項

第五條 本聯盟に左の各部を置く
一、陸上競技部 一、水上競技部 一、氷上競技部 一、柔道部 一、劍道部 一、弓道部 一、野球部 一、庭球部（硬式、軟式）（硬式、軟式）一、蹴球部（ラ式ア式）一、庭球部 一、角力部 一、卓球部

第六條 本聯盟に左の役員を置く
一、理事長……一名（地方事務所長を推す）
一、理事……五名
一、顧問……若干名
一、相談役……若干名
右理事、顧問、相談役は常務委員會に於て推薦す
一、常務委員……若干名
各運動部より一名づつ其の部の委員會に於て委員會中より推舉す
一、幹事……二名
社會主事並びに市中より適任者一名を常務委員の贊成を得て理事長之を依囑す
一、各部委員
各部より五名選出し理事長之を依囑す

第七條
一、理事長は本聯盟を總轄代表す
一、理事は理事長を輔佐す
一、顧問、相談役は聯盟事業の發展の爲協力援助し重要事項の諮問に應ず
一、常務委員は各當該部を統轄し且幹事と共に常務委員會を組織して豫決算其の他聯盟全体に關する必要事項を處理す
一、幹事は常務委員を通じて各部との連絡を計ると同時に聯盟の全般的事務を管掌す
一、各部委員は其の當該部に屬する事務並びに事業を總理指導す
一、本聯盟に書記を置くことを得
書記は理事長之を任免し幹事の事務を補助せしむ

第八條、役員の任期は一箇年とす但し重任を妨げず、役員は之を兼務することを得
但し幹事は各部委員を兼ねることを得ず

第九條、役員缺員を生じたる場合は其の都度第六條に依り補缺を決定す但し補缺役員の任期は前任者の殘任期間とす

第十條、本聯盟は每年一回春季に定時役員總會を開催必要ある每に各役員會を開催し業務の報告並びに重要事項の議事を行ふ議決は總て出席者半數以上の贊成を要す

第十一條、本聯盟の經費は寄附金、事業收益金其の他を以て之に充つ

第十二條、本聯盟の會計年度は四月一日より翌年三月三十一日に至る

第十三條、本聯盟規側の變更は常任委員會の決議に依る但し右決議は出席者三分の二以上の贊成あるを要す

附則、選手派遣、會計、文書取扱、其の他本規則施行に必要なる細則として理事長別に之を定む

自働車の側面衝突

十八日午前八時十分頃市內吉野町と中央通交叉點で新京タクシ新第七十四號と關東軍第四號自動車が側面衝突をなし兩自動車共に破損を生じた

遺骨百三体 悲しき凱旋

【奉天十七日發國通】熱河聖戰の人柱坂本隊部隷下の戰死者の遺骨六十四体、北滿の護〇〇本部隊の十五体、服部々隊の十九体、其他五体、計百〇三体、は十七日午前七時五分多數官民團体のしめやかな見送を受けて、奉天發、大連經由で悲しい凱旋の途に就いた

滿洲國旅券規則 六月初旬發布

日中國人は無查證

外人入國者取締りの爲め制定さるゝ滿洲國旅券規則は既報の如く六月初旬を期して發布の運びとなる模樣であるが、仄聞するに左の如き內容を含むものゝ如くである

一、中華民國領事の查證は絕對に認めず、外人旅行者は滿洲國領事或は新設する當該機關の查證を受くることを要す、然し門戶開放の立前から出來る限り外人旅行者の便宜を圖る

一、未承認國外人旅行者の爲め滿洲國を承認する迄の暫行的施設として滿洲里、山海關、安東、營口、大連等に查證所を設け查證を行ふ又露領經由のものは便宜上チタ領事をして查證せしむる場合もある

一、日本人旅行者に對しては舊條約を尊重し無查證入國を許す

一、中國人に對しては無查證入國を許可する方針

新京市の人口 十二萬人を突破か

市政公署の戶口調査進む

新京特別市政公署の戶口調査は愈々去る十五日午前一時現在に依り正式調査を開始したが十七日夕刻までの調査に依れば大經路、南關兩區の概數を合せ既に五萬人を突破して居るから長通路、四道街の二大街を合せば全人口十二萬を突破、十五萬を數へるに至りはせぬかと觀測される

千代龍の秘密

あたし今夜きて…うれしいのよ、だつて三年越しに思ひつめて來た願ひがかなつたんですもの、ニッコリ恥しさうに笑ふ千代龍、料亭スミレの千代龍です、有名なあのでかい眼をほそめて……あらそんなに顏を見ちやいやアよ、きまりが惡いわよと横を向いた

×

男は默々として千代龍の白い足りあしを眺めてホッと溜息をもらしました、千代龍はふれむきました、あらどうしてそんなにだまつてゐらつしやるの、あんまりあたしがなんしたので、いや氣がさしたんぢやない、でもかうなつたらあたしもやぶれかぶれよ、今夜だけはたんのうさしてね

×

これはある夜の出來ごと、ところはスミレの近く、すし竹とミカサの間の横町にある江戸家といふ食道樂の小座敷です、千代龍は今夜のことゝここまでもないしよにしてね でもこの道ばかりはだれもおなしことだけれど、世間にパッと知れたらきまりが惡いワと囁いてゐました

×

彼女が三年越し思ひつめてゐた望みが叶つてしかも斬々なりやぶれかぶれ、今夜だけはたんのうさしてくれと男せがむ情景を諸君はどう想像しますか、彼女イヒダコとエビが大好物、其夜色氣をはなれて喰ひも喰つたりイヒダコ三十六、エビ七ツなんてことは想像に上りますまい、これが千代龍近頃の秘密……

ラジオ

十九日（水）新京

新京前一一、〇五講演滿洲に於ける探偵事業に就て一二四〇（內地向）滿洲帝特務部員京都帝國大學教授倉內吟二郎
奉天後四、〇〇レコード錢付金銀相場
新京後四、三〇演藝
新京後五、〇〇講演（又は時事解說）
新京後五、三〇ニュース
東京後六、〇〇ニュース東京中央放送局編輯
新京後七、〇〇ニュース（英語）
新京後七、一〇ニュース（露西亞語）
新京後七、二〇ニュース（朝鮮語）
新京後七、三〇ニュース氣象豫報及プログラム豫告
新京後八、〇〇演藝
東京後八、三〇時事
東京後八、三一ニュース東京中央放送局編輯

滿蒙ラヂオ專屬店 內藤商會 室町二ノ二 電話三九〇七

けふの銀相場

鈔票	金票	九九、三五
大洋	金票	九五、三〇
現幣	金票	九五、五〇
大洋	鈔票	九五、八五

二十五、六歲以上男子身體强健にして身元確實なるもの、但し滿洲語に通ずる者至急雇ひ度し
新京二緯路民政部裏通り 三浦甚三方

店舖譲りたし
吉野町目拔の場所 現在盛業中
姓名在社

新京ビル露台（約二百坪）五月より十月迄御貸し致します、御希望の方は書面にて御申込下さい
日本橋通 寶洋行 電話三七三二番

五月幟り
防水マント
雨ガッパと雨傘
新京東一條通 三宅提灯店 電話二六四八番

御料理 泰東
新築の溫い部屋で藝妓一同御待ち申上げてゐます、是非一度御出向きを願上ます
富士町二丁目 電話二四七四番

武者人形陳列會
人形はお馴染の久月作
意匠の絢爛着付の優美 共に名匠の力作になるものです
皆樣の御批判と御下命を御待ち申して居ります
日本橋通 現代號 電話二一八八番

現代浪界の人氣王 關東派の巨頭
一聲千兩!! 一節萬兩!!
松風軒榮樂 大一座
十八日より三日間每夕六時開演
前賣割引券御利用下さい
長春座

絢爛眼を奪ふ大殿堂
日滿産業の縮圖
會期 昭和八年 大同二年 自七月二十三日 至八月三十一日
出品申込期日 四月二十五日
滿洲大博覽會 於大連市白雲山麓
大連市催

幕末異聞

愛慾火箭

（三十一）

瀧川駿 作
村瀬洗舟 畫
（上演上映禁）

人買ひ船（五）

行き交ひざまに、旅人は駕籠に向つて、
「お千どの」
斯う、叫んだ。
聲をかけられた駕籠の一行は思はず止まつて、振り返つた。
「卒爾ながらお尋ね申す……」
件の武士は、編笠を脱いで慇懃に挨拶をした。
「え、――駕籠を急げ！」
治作は、駕籠を舁いでゐた小者に怒鳴つた。
「へい」
怒鳴られた小者共は、息杖をとんとつくと、その儘道を急いで行つた。
「お待ち下され、――もし」
かういふ時にも構はず駕籠は逃げるやうにして、白壁造りの土蔵について廻つた。
「うむ」
何事か決心したらしく、その侍は駕籠の後を追つた。

その侍こそ、多賀孫右衛門の次男、喜六であつた。
嫂のお千と市太夫とが、兄孫太郎の仇討に出發つてから、半年にもなるのに何等の音信がなかつた。
「今頃は姉上様は、何處に御在で御座らう」
弟の忠太夫や、母のお節と寂しく暮してゐる内に、父の孫右衛門が與四郎の爲に横死を遂げた。
姉婿の三田隼人は、何處へ行つたものか、その後噂さへなかつた。
望月刑部の暗殺された後、稲葉監物が、檢奉行から轉じて大目付になつた。望月の事務全部を引き繼いだので、喜六の、父の仇討の件も繼承した。
「父の仇、衛門與四郎を討ち取る事は勝手たるべし、但し助太刀の儀は、固く禁止む」
こんな達しが、孫右衛門の許へ七日の日、稲葉監物から届いた。
「矢張り睨通り、仇は與四郎だつたのか」
傍に居た忠太夫は赦免状を覗き込んで言つた。
「助太刀は、相成らぬ……」
お節の顏は、急に曇つた、と言ふのは、身成は大きいが喜六は、取つてやつと十五歳だつたから。
「大丈夫で御座る」
けなげにも、斯う言ふ喜六を、急に、辰見龍殿が烏帽子親になり、前髪を剃りこぼつて、元服させ、父、多賀孫右衛門の仇討に發足させたのであつた。
春もいつしか過ぎ、三伏の夏を旅で送つた、父の仇與四郎を尋ね、嫂お千と市太夫の様子を探りながら北陸路にかゝつたのであつた。
吹く北風は、多枯した野末を渡つて、尾花の枯葉を鳴らした。
初旅の喜六は、早や出發ち、早や泊りを心掛けてゐた。
思ひ設けぬ邂逅に、昨夜は河原市の宿に足を止めたので、今日こそ越前の鯖江迄辿ねやう。斯う思つて、朝まだき頃、この敦賀の棒鼻へかゝつたのであつた。
そして丁度、吹きつけた風の爲に、山駕籠の垂れがはためいたので、お千と邂逅したのであつた。
「姉上に違ひない」
斯う思ふと、喜六は懐しさの餘り、駕籠を追ふ足が早まつた。
「おや」
駕籠脇に添つて、道を急いでゐた治作は、振り返つて驚いた。
「ついて來るな」
斯う思ふと、ぢつとしてゐられないやうな氣がした。
「もつと急げ」
駕籠舁きは、何だか解らないが言付られる儘に急いだ。
其處は[illegible]、光太にはその理由がちやんと解つてゐた。
宙を飛ぶやうにして、駕籠は急いだ。敦賀の町を抜けきると、くるりと道を替へて、駕籠は權現の邸へ逃げ込んだ。

四月十九日　水曜　乙卯　四緑　月三十日九　閉　聰宿

●一白の人　暗夜に物を探すが如き思あり焦るべからず　乙と庚と寅が吉
●二黒の人　勞苦のみ多くして割合に利得の擧らざる日　亥と丑と寅が吉
●三碧の人　奮闘すれば爲る程好結果を呈する幸運の日　申と壬と癸が吉
●四緑の人　心に漸斷なく八方に氣を配りて働くべき日　坤と壬　癸が吉
●五黄の人　進運に向はんとして中途に邪魔の生ずる日　庚と壬と丑　吉
●六白の人　辯口を愼しみ卑論を避け油斷なく勵めば牛丁と辛と戊が吉
●七赤の人　世の潮流に乘らず人の誘に陷らぬ樣注意日　丙と丁と申が吉
●八白の人　進むに過ぐれば足元より過失を生ぜん注意　戊と壬と寅が吉
●九紫の人　謙徳を完ふする時は目上の引立あり發達す　乙が丁と癸吉

大阪商船

門司、神戸（大阪）行（午前十時大連出帆）
香港丸　四月十九日
うすりい丸　四月二十日
ばいかる丸　四月廿二日
亞米利加丸　四月廿三日
うらる丸　四月廿五日
はるびん丸　四月廿七日
●切符發賣所　滿鐵沿線主要各驛及各地ジヤパンツーリストビユーロー案内所
聯絡切符（往復切符ハ汽車二割引、汽船一割引）通用期間二ケ月
大連、門司、神戸間乘船切符（往復切符ハ復路運賃一割引通用期間三ケ月）
●專屬荷扱所　各地國際運輸會社支店
大阪商船株式會社大連支店　電話四一三七番
奉天出張所電話四〇八九番
新京出張所電話二三一六番

鰻かばやき
鰻丼
食道樂
新京朝日通日本橋角
とゞろき
電話三九三六番

印刷機械及材料
各種印刷と製本
卸小賣　北原紙店
電話二一四一　二二〇一　三七三九

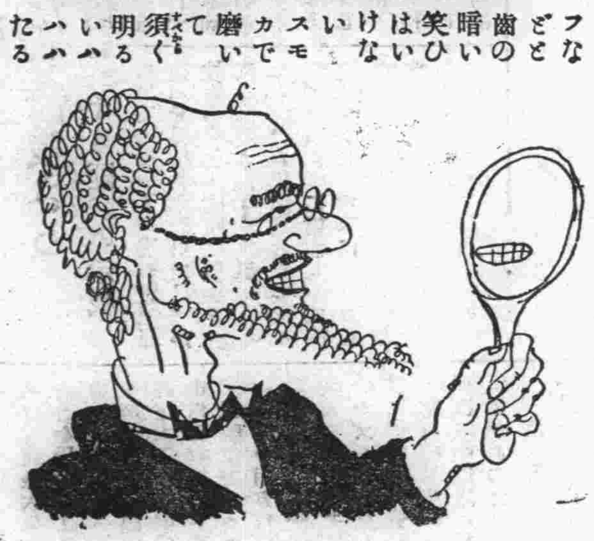
パタコのみ
歯磨スモカ
フフなどと歯の暗い笑ひはいけない　スモカで磨いて須ぐ明るいハハハたるべし
煙草化粧品店にあり
大阪市住吉區住吉町　株式會社壽毛加社
526

營業科目
一、海陸運送取扱營業
二、倉庫及金融
三、代辨及保證
四、勞力請負
五、委託販賣
六、前各項關係一切業務
國際運輸株式會社新京支店

電話
二五〇四　支店長支店長代理
（四）二九三〇　庶務係
二三〇一　倉庫金融係
二一三三　船積係
二一三三　東支線發着係
二三四六　經理係
二六六五　小口發送（南滿吉長吉敦）市内運搬
二四八五
三〇五九　專用線荷役所
二一三八　專用線荷扱所
二六六三
二五一〇　日ノ出町倉庫
二三九一　馬車部
三一一五　華工事務所
二一九六　寛城子荷役所
三三七九　支店長宅
三一七六　支店長代辨宅
二七四三　作業係主任宅

洋服地
おからだにシツクリとあつて算盤に合つて

合物斬新柄入荷
合服のお仕度を……
吉野町二丁目
横田洋服店
電話二二四八番

御待望の
田所和夫先生著
滿洲事變
寛城子南嶺戰
護國の楯
歴史的永久に記念すべき躍動の書
書籍發賣店
新京吉野町一丁目
㋲森野商店
電話二一五一番

新しき店で御滿足に出來ませんが宜敷！
御料理
美鳥
東三馬路五十四號

會席御料理
三笠町二丁目
曾我廼家
電話二五八八番

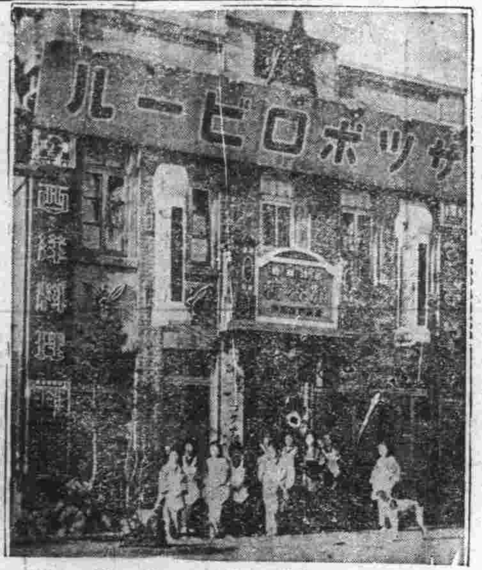
◎酒よし◎味よし◎女よし
東一條通　精養軒　電話二三〇五

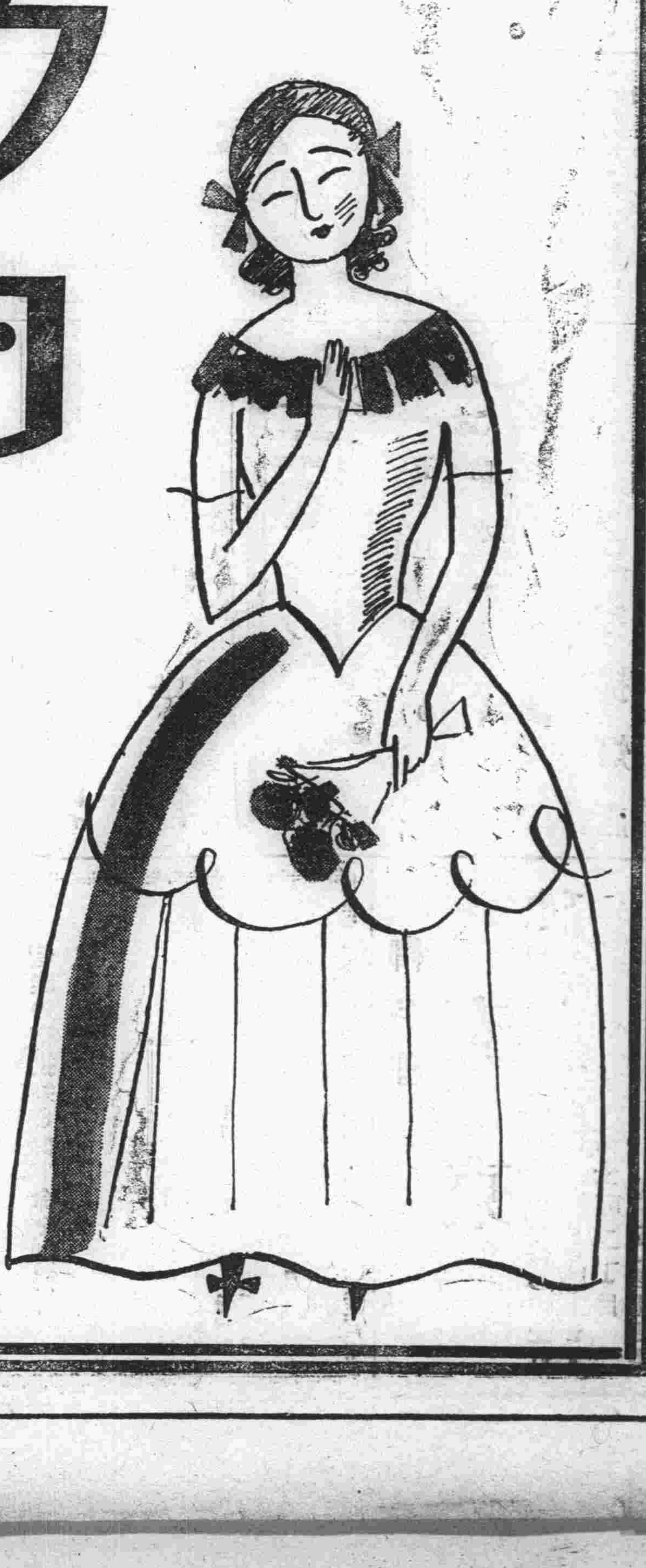
クラブ白粉
美は躍る
心は躍る
輝くクラブの魅力！
歌ひませうよ謳ひませう
嬉しいクラブの化粧美を

唸を生じて大評判
不況を外に大發展
鰻かば燒トどんぶり
御壽し仕出し
三笠町二丁目
食道樂　青葉
電話二九四二番

御料理
梅月
新京三笠町三丁目
電話二七八四番

御料理會席
大吉
水崎よし
電話三二五九番

胃傷病特効藥並下熱セキ止メ肺炎の妙藥あり
鍼灸治療は醫術の補足と見る可くリユウマチス神經痛の如き容易に治し難きものも旬日を出ずして容易に全治する事を得べし其の他瘍、チヨウ、セツの如き一切の腫物は切開せずして治療し瘢痕或は機能障害を胎すことなし
新京室町三丁目七
公學校前
吉光堂療院
電話三七三六
鍼灸師　勳七等　吉田光

美人揃ひの
美人樓
キヤピタルダンスホール前
富士町二丁目二十六

會席御料理
富士町一丁目
蓼廼家
電話二五〇七番

新京日日新聞

定價 一部 [illegible] 一ヶ月 [illegible]
發行所 新京日日新聞社 [illegible]
發行人 [illegible] 編輯人 [illegible] 印刷人 [illegible]

今印 白米
千葉商店 精米部 電話三四二二番

政局は更に複雜化
齋藤首相の訓示が
果然、大衝動
敢て議會解散も辭せずと
各方面で重大視す

【東京十八日發國通】齋藤總理の地方長官會議に於ける、訓辭中の辭任の意志なきを言明せる點は、各方面に大衝動を起し、事もなげに觀てゐる向きも內心は驚き今後の對策を建直す必要ありと爲してゐる模樣である、即ち齋藤總理は政界淨化を重要使命とし、已むを得ずば、議會解散を斷行しやうとの觀測濃厚化し、藏相が辭めれば改造に行き、政友閣僚辭職すれば補充して行き、通常議會で政友會が反噬すれば解散するとの決意をしたと觀られてゐる譯である、但し周圍の情勢が總理の決心を許すかどうかは、疑問であるが、此の訓示にて政局は更に複雜化して來た

外國人の滿洲入り
今後は便利に
新旅券査證規則制定
きのふ外交部より發表さる

新旅券査證實施につき外交部では十八日午後大要次の如く發表した

從來滿洲に於ける外國人入國旅券査證は各地方區々に行はれ統一を缺き居り同國成立の今日幾多國情に適せざる點あるに鑑み、曩に中外に聲明せる國內在留各國民に

『平等』の待遇を與ふることゝ並に在留外國人の經濟活動を自由にし門戶開放の實を擧ぐるの主旨に則り今回新旅券査證規則を制定し、來る六月一日より全國的に之を實施することになつた、之の內容は左の通り

一、入國査證　在外公館にて行ふ但在外公館未整備の間暫行的に國境に査證辦事處を設立す

二、通過査證　滿過旅行者の便益を圖る爲本辦法を新設す

三、旅券査證　諸書迅速簡易に査證を爲し旅行者の便利を圖る爲之を新設す

四、入境査證料　各國民一律平等に十圓

五、出境査證在北滿　(一)有約國人本査證を摘要す　(二)無約國或無國籍人右同樣　(在南滿)(一)有約國人右同樣　(二)無約國或無國籍人右同樣

六、實例有約國人　入境査證(在國境)料金一〇圓　(二十日以內通過者)料金二圓右一回査證限り

卽ち以上表示せるが如く舊制度の極て複雜なりしに較べ新制度は全般的に統一され簡易單一化され、且つ料金の如きも從來の收入主義を排し低廉且つ

『單一』制を採用せしことなれば滿洲國旅行の外國人にとりては金錢上は勿論、時間手數の點に於ても非常に便利となり、特に滿洲內在住の無約國人及無國籍人に對する國內旅行の手續を簡單にせる如きは各民族を平等に取扱はんとする王道主義に則せるものである、次に滿鐵附屬地通過の外國人旅行者に付ては從來中華民國側としては旅券の査證乃至

『檢査』等を一般に實行することが出來なかつたが、滿洲國に於ては日本政府の承認を得關東廳、朝鮮總督府及滿鐵の諒解援助を受け可成旅行者の便利の爲之を運用する筈、なほ同國人乃至通過者に對し中華民國在外公館の與へたる査證及同國地方官憲の旅券査證、照或は證明書等は之を認めざるものである、尤も入國許容乃至旅券査證取扱は

『相互』主義に據るものにして若し關係各國中旅券査證の相互的廢止を希望する國に對しては素より喜んで其商議に應ずる用意があると

旅券並に査證規則
同時に發表

なほ同時に外國旅券並外國人入國旅券査證規則は外交部令第一號、外國旅券發給並外國人入國旅券査證施行細則は外交部令第二號として十八日外交部より發表を見た

誠心誠意で
東亞の和平へ
抱負を語る新公使

初代駐日公使丁士源氏に對日方針並に抱負を問へば

一心同體をなす日滿間には形式的な外交とか外交術などは必要でない、術ではなく誠心誠意を以て

『永遠』に東亞の平和を確保することだ、是は抽象的で無軌道外交を辿るやうに誤解するかも知れぬが、會議で術策合戰をすることが外交だと思つてゐるからさう思ふのだ、華府の世界經濟會議で豫備商議に滿洲問題が俎上に上るとしても、既定事實に微動もないし、日滿の新婚に水をさすなどは野暮な話だ、各國が爭つて關稅障壁のバベルの塔を造つたが今はバスチーユの監獄で呻吟してゐる狀態だ、之を覺醒したのが今度の豫備商議さ、こんな混沌矛盾世界に

『日滿』が提携してハニームンのスタートを切つたのは列强に對して此上無い好い手本だ

と語り淡々たる氏には具體的な外交方策に關しては別段胸に秘めてゐるやうに思はれなかつた、最後に自分のモツトーはこれだとて「正心誠意悠久合作以謀東亞平和」と書いて示した

丁氏のアグレマン
要求次第受諾

【東京十八日發國通】滿洲國では初代駐日公使は丁士源氏と正式決定し現代表鮑觀澄氏の歸朝命令が發せられた、右に對し我國ではアグレマンの正式要求あり次第直ちに受諾の回答を與へる事となつた

新京局の
官舍
工費十萬圓で
地鎭祭を執行

新京郵便局では現在の狹隘なる廳舍增築の爲新に局員の宿舍を曙町、平安町に新築することなり十八日午後四時から長春神社神官を招聘し地鎭祭を行つた、なほ工費は約十萬圓で新京組の手によつて建築されると

營業稅
搬出貨物に
公主嶺の商人達驚く

事變前公主嶺附屬地より搬出される商品に對しては營業稅の代に寄附の名目の下に四月より九月まで一ヶ月一千百圓十月より翌三月まで一ヶ月一千五百圓を懷德縣稅捐局へ納めてゐたが事變後にこれを一時中止してゐたところ今回新に營口より就任した陳及輔に對し自分の一の營業稅を徵收すべく監督署より許可を受け十三日懷德縣商務會へ右の通知があつたので附屬地在住の商人は動搖を來してゐると

大西藏建設へ
西藏遂に兵を起す

(天津十八日發國通)庸報に達した西安十一日發通信によれば抗爭中の康藏は談判遂に決裂し、西藏軍は三路に分れて進擊を開始した、目的は青海を占領して大西藏國を建設し、支那の羈絆を脫して獨立國を建てんとするにある

デ機關車は事實上
東鐵所有の物
滿洲側では斷然措置

(ハルビン十八日發國通)ソ聯側がデガボツド機關車の所有權を主張してゐるが、右機關車はクレンスキー時代アメリカへ注文したが、革命勃發してアメリカではソ聯政府に引渡さず反ソ政權に引渡し、組立費とは東鐵より支出せるものにて事實的には東鐵所有であり、ソ聯側が通告なく、これを滿領內に引入れたのは滿洲國の主權侵害であつて滿洲國では徹底的に糾彈すべく問題解決前如何なる交涉も應じ難しと强硬なる決意を示してゐる

蘇聯側讓步か
引込み車輛を返還

【ハルビン十八日發國通】蘇聯側は最近ボクラニチナヤで連日約四十臺づゝの貨車を入れつゝあり、又昨十七日には滿洲里に於いてザガボツト機關車四輛を同驛構內ザバイカル線に入れたがこれ等の事實は蘇聯側の讓步的態度を示すものではないかと觀られて居る

蘇聯駐支代表
赴任の途神戶寄港

(神戶十八日發國通)蘇聯駐支代表ボゴモロフ氏は十七日午後五時四十分三の宮着來神したが、二十七日まで滯在し同日出帆のエムプレス、オブ、ルシア號で上海に向ふ筈

ポクラの
蘇警官
領事の命で引上

(ハルビン十八日發國通)本十八日當地に歸せる情報に依ればポクラニチナヤ蘇聯警官は領事の命令に依り引揚準備中である

稅關官制
建直し
福本大連稅關長日本へ

(大連十八日發國通)福本大連稅關長は十八日午前十時發のはるびん丸で內地に向つたが、船中で語る

二十日間の豫定で東京、橫濱、名古屋、大阪、神戶、門司等の稅關を視察する心算です、歸任後は滿洲國稅關の根本的官制建直しを行ふのですが、之は既に大綱成り今回は只モデルを見に行くのです、出來れば二十二日頃東京で開かれる日本の稅關長會議に傍聽させて貰ふ筈で、來月八日頃歸任します

經濟會議の
軍縮討議
陸軍は特派せず

【東京十八日發國通】陸軍では經濟會議の軍縮問題で石井代表の隨員として軍部から人物を派遣するか否かにつき協議中であつたが、ル大統領にして新提案がなき以上無用として派遣せず、必要の場合は府の軍部代表部かアメリカ駐在の小林武官を出席せしむることに方針決定し、海軍では二十四日大角海相が歸京の後解決する筈である

話術改善で
一流株揃ひが
文部省で協議會

(東京十八日發國通)文部省主催の話術改善協議會は十七日午後文相官邸で開かれた、集つた者は關屋社會局長、小尾社會教育官始め伊藤痴遊、一龍齋貞山、大島伯鶴、來島武彥、岸邊福雄、笹川臨風、高島米峰、加藤咄堂、伊原青々園、河竹繁俊、土岐善麿、千葉龜雄、小野秀雄、中村孝也等の錚々連れで關屋局長から一場の挨拶あつた後夫々得意の話術を披露し意見の開陳があつて午後四時半散會したが意見の主なるものは左の如し

一、學校教育でも社會教育でも材料は豐富だが材料を活かす話術を心得ないからその効果が擧がらない、文部省では話術の講習會を開かれたい

一、專門家の側としては、これから相當教育ある方を養成する必要がある

一、新しい材料で話すには相當教育のあるものでなければ出來ぬが故に、新聞讀者の養成が要求されるのであつて、今後大いに文部省で時代の要求する話術家を養成されたい

滿洲國に於ける
鐵道經營方針
鐵路局長代表會議にて
(一) 宇佐美總局長訓示

【奉天十八日發國通】全滿鐵道經營一般に亘る事項を協議すべき第一回鐵路局長代表會議は豫定の如く十八日午前九時より宇佐美總局長以下各鐵路局長並に滿鐵派遣代表出席の下に總局會議室に於て開催されたが、協議に入るに先立ち宇佐美總局長は鐵道經營方針並に抱負につき左の如き訓示をなした

滿鐵は今般滿洲國政府の委託に應じて鐵道、港灣、水路並其の附帶事業の經營に當ることとなり當鐵路總局を設立致しました、而して不肖總局長を拜命、早速にも各位と業務施行に關する意見の交換を致し度く思ひ乍ら創業に際して用務多端、遷延今日に及びました、茲に各位の御參集を得私の忌憚なき意見と抱負とを開陳するを欣幸と致します

滿(一)洲國は建設の第一期に在りまして、統治防衛並治安を維持し產業を開發し國利民福の本源を培養するを急務と致します、而して國防並治安の維持と產業の開發とは交通機關就中鐵路の整備發達に俟つ所多きは歷史の實證する所、滿洲國有鐵道の事業を滿鐵に委託し以て綜合經營を爲さしめたるは實に日滿兩國の共同防衛、滿洲建設に對する協力合作の本義を具體化したものであります、茲に於て我等從事員は其の事務の遂行を通して滿洲國の國防並建設工作に參加する光榮を有し、又之に伴ふ責務を負ふ次第であります

各位の指導の下に全從事員が此の光榮と責務との大を痛感し、各其の部署に於て全力を傾到せられむことは、劈頭に於きまして私の要求し切望するところであります、各位御管掌の鐵路局は過去に於て各箇自の立場を保つて居た、併し今後に於て各路局は總局と共に前述國家的使命の下に一體となるものであり、各路局從事員は從來の關係より一步を進め總局從事員と共に滿洲國に奉仕すべき一大家族としての大同團結を形成するものであります、而して現在總局所管の路線は九〇〇〇、從事員は約三五、〇〇〇人、此の一大家族が

如何にして眞に一大家族たるの實を擧ぐるかは我等が最も愼重に考慮すべき所の問題であります、先般就任の際、私は「人の和」に就いて强調致して置きましたが、此の和衷協同が得られざる限り、滿洲國が鐵道を擧けて國有に移したる本旨も、之を綜合經營に委ねたる趣意も悉く徒爾に終るのであります、各位が部下從事員をして等しく之を體得せしむべく特に御指導あらむことを切に希望します

哈爾賓航業
聯合會總章程(二)

第三章 理事監事及經理

第十五條本會に左の理事、監事、經理を設く

理事長　一名
理事　十一名
監事長　一名
監事　十一名
總經理　一名
經理　三名

第十六條理事長及理事五名、監事長監事三名、總經理及經理一名は交通部總長之れを指名し其の他のは船東會に於て兩方船東より之れを互選す

第十七條理事長は本會を代表し會務を總理す

第十八條理事長及理事を以て理事會を組織し船東會の決議に基き業務に關する重要事項を審議す理事會議長の職務は理事長之れを行ふ

第十九條理事中より四名の常務理事を互選し理事長を補助す理事長事故ある時は常務理事交互に之れを代理す

第二十條監事長は本會業務を監督し船東會に報告す

第二十一條監事長及監事を以て監事會を組織し業務監査に關する重要事項を審議す監事會の議長の職務は監事長之れを行ふ

第二十二條監事中より四名の常務監事を互選し監事長を補助す監事長事故ある時は常務監事交互に之れを代理す

第二十三條總經理は理事會の決議に基き本會の業務を執行す

第二十四條經理は總經理を補助し各々業務を分擔して其の責に任す

第二十五條總經理及經理の報酬は別に之れを定む

第二十六條理事、監事及經理の任期は一ケ年とし若し缺員を生じたる場合は第十六條により之れを補充す、補充人員の任期は前任者の殘任期間とす

第二十七條本會の理事會、監事會の規則は別に之れを定む

第四章 會計

第二十八條本會は大同二年三月三十一日を以て決算期とし決算報告により左の事項を決定す

一、損益の處方
二、理事、監事、經理及員工の酬勞金

第二十九條本會の損益は第七條第八條の規定する株數により各船主に按分す

但し第七條第三項の株は其の割合による

第三十條　經理は每月決算し之れを船東會に報告すべし前項の決算に於て剩餘金ある時は其の一部を積立て剩餘金の殘餘を船主に分配することを得

第二項の積立金は決算期に至るまで之れを保留するものとす

第三十一條　營業期間內に於ける本會員工の給料其の他一切の經費は凡て本會の加入船主の分擔とし本會之れを支拂ふ

封江後に於ける船舶其の他の經費は本會事務處理に要するものを除くの外凡て加入船主の負擔とす

教育機關充實案
來る九月より實施

今や文化建設の新使命に向つて邁進中の滿洲國では將來滿洲國を背負つて起たんとする健全なる新國民養成の爲特に教育機關の充實に努力中であるが先に初等學校教育官の素質向上を目的とし文教部より提案された高等師範學校及び初等學校教員講習所設置案は十七日國務院定例閣議に上程附議されたが、豫算八十萬圓を計上する本案は大同二年九月より實施される豫定である

一人一話
吾等の使命　荒木貞夫

現下の時局は、內外に多難である。然し、此難局に直面して日本は今や偉大な大精神に覺醒し、克く難局打開の一路に邁進しつゝあるは、眞に慶ぶべきである。だが更に進んで日本精神、日本の眞價を海外に知らしめ、亞細亞の文明を全世界に宣揚せねばならぬ。それには現下の國際時局こそ絕好の機會である。此の好機會を把握して、亞細亞精神の發揚により、全世界文明の大調和を實現すべきである。それが實に昭和日本人たる吾等の大使命であると信ずる。

寫眞
寫眞のシーズンになりました
所は中央通西公園の前
ヤマモト

經濟欄
海外經濟

▲銀塊及爲替（今日）
倫敦銀塊　休會
同　遠限　[illegible]
紐育銀塊　[illegible]
孟買銀塊　[illegible]
米英爲替　[illegible]
米日爲替　[illegible]
米支爲替　[illegible]
スチール株　[illegible]
アナンコダ株　[illegible]

▲綿花
●米綿　現物、五月限、七月限、十月限、十二月限、一月限、三月限　[illegible]
●印綿　休會
ブローチ、ベンゴール、オムーラ　休會

▲上海標金　本寄、歩値　[illegible]

▲上海日本向　第一回、第二回、第三回　[illegible]

▲上海倫敦向　賣値、買値　[illegible]

▲上海紐育向　賣値、買値　[illegible]

▲大連鈔票　現物、近付、寄付、歩値　[illegible]

▲大連上海向　引値、高値、安値、出來高　[illegible]

▲大連[illegible]台向　[illegible]

▲阪神日米爲替　第一回、第二回、第三回　[illegible]

▲阪神日英爲替　賣値、買値　[illegible]

各地市場

▲大坂株式　大株、大紡、鐘紡、國新　[illegible]
▲同短期　大新、鐘新、東新　[illegible]

▲大連株式　五品、豆新、錢鈔　[illegible]
▲大阪三品　當限、六月限、七月限、八月限、九月限、先限　[illegible]
▲大阪棉花　當限、先限　[illegible]
▲大阪期米　當限、中限、先限　[illegible]
▲仁川期米　當限、中限、先限　[illegible]
▲橫濱生糸　現物、當限、先限　[illegible]
▲大連特產
●大豆　袋込、四月限、五月限、六月限、七月限、八月限　[illegible]
●豆粕　現物、四月限、五月限、六月限、七月限、八月限　[illegible]
●豆油　現物、四月限、五月限、六月限、七月限、八月限　[illegible]
●高粱　[illegible]
▲哈爾賓特產
●大豆　四月限、五月限、六月限　[illegible]
●小麥　五月限、六月限、七月限　[illegible]
▲大連麻袋　[illegible]
▲カルカツタ麻袋　現物、五月限、六月限　[illegible]
青麻、紡績、替　休會

新京市況

大豆　現物、出來高　[illegible]
高粱　現物、出來高　[illegible]
▲錢鈔(現物)
鈔票對金票　[illegible]
大洋對金票　[illegible]
國幣對金票　[illegible]
大洋對鈔票　[illegible]

迷子の郵便物
近頃目立つて殖えた
一月以來ざつと三百五十通 新京局汗だくく

躍進くの波にのつて激增する人口さ共に日每に增加する郵便物も又素晴しいもので新京郵便局でも汗だくの活動を續けてゐるが、最近著しく

『配達』不能の迷子郵便物が殖へ局員を非常に惱ましてゐる それは主さして受取人住所の不鮮明或は差出人居住の不書等によるもので本年一月から三月末迄の數は左の通りの多數にのぼつてゐる

	一月	二月	三月	計
封書類	五八	三九	一〇五	二〇二
葉書類	八六	八	三三	一二七
新聞雜誌類	八	六	八	二二
寫眞印刷物類			一	一
計	一五二	五三	一四七	三五二

これ等の迷いの郵便物は全部一應まさめて遞信局へ送附遞信局ではこれをいちく開封して中を改め、住所の

『判明』したものは直に送附或は返還するがなほ不明の分は纏て燒却する事になつてゐるこれについて木村郵便課長は語る

最近目立つてこの配達不能の郵便物の迷子が激增したことは甚だ遺憾な事で、ちよつとした差出人の不注意の爲でそれ故に蒙る郵便局の迷惑は、一通りでなく一通の郵便でも幾人かの手を幾度もわずらはすので事務の能率上非常に影響する處が大きい、受取、差出人共の住所不明によるのか大部分で

『宿屋』に又は知人友人さ同居して居た者等が轉居する場合轉居先を明かにしてゐない爲で肩書は必ず明記して戴きたい

三人組の外人掏摸
上海から侵入

四月七日大連入港の大連汽船奉天丸で左記三名の外人渡航したが、身元調査の結果、掏摸常習者なる事判明し、大連汽船では各關係先に通知を發し新京鐵道事務所にも十八日報告書が到着した

ピノグラドフ（波蘭人）三十八才
リンタフ（リトアニヤ人）三十九才
パルスキー（白系露人）二十八才

滿人著しく增加
きのふ大同學院で第二回の入學式

十八日午前十時より寬城子大同學院に於て第二回入學式行はれ鄭國務總理以下出席いはれたが

『入學』は東京帝大外日滿兩國に於ける大學、專門學校六十六校並に現滿洲國政府より推薦せる四百八十二名の內、日、滿、鮮、台人から選りに選つた百十二名で、今回の詮衡標準は第一、體格、第二、膽力、第三、統制力、第四、識見、第五、純情、第六、滿洲國に對する認識の程度●であつて及第者は孰れも甲の上の成績最優良者のみである今之を人種別にし第一回入學者さ對比せば

一、滿人　三二名（第一回は五名）
二、台灣人　四名（同ナシ）
三、朝鮮人　五名（同三名）
四、日本人　七一名（同八九名）
合計　一一二名（合計九七名）

滿人か著しく增加したことは大同學院

『設立』の趣旨からも良い傾向である第二回合格者は、前記の詮衡標準により學業にはあまり重きを置かなかつたが事實は皆相當な成績であつて眞に將來の滿洲國を背負つて立つ一粒えりの青年である、日本人入學者は七十九名で支障を來し、入學出來なかつた者七名あり、結局七十二名入學した、最近大同學院は今後學生の募集を行はぬさいふ樣なデマが飛んでゐるが斯かる事は絕對になく滿洲國

『政府』官吏さして同國の基調王道精神に陶冶するべく優良純情なる青年の協和人格を作るさ共に地方文化工作の第一線に立つて啓蒙事業に從事せしめるもので滿洲國存立する限り生徒募集は行はれる

宣撫員に
感謝狀が届く

今回の熱河討伐に皇軍兵站部の宣撫員さして從軍し危險を冒して兵站線保護に當る一方民心收攬の難業に協力した滿洲國協和會員、長尾郡太、增田重三、張翰青、王摩春の四氏に對し第一兵站部長小松大佐より深甚なる感謝狀が贈られた

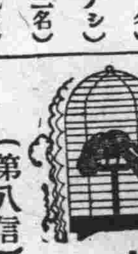

新京商業生 母國見學
（第八信）

口…朝が來た、然し太陽は昨日來の不機嫌で、未だ顏を見せない、曇つて居るのだ、今日も又雨かな、僕等は雨の日をもう飽々する程味つて來た、町は早起きと見えて早くから騷いでゐる、旅館の前には乘合自動車が早くからやつて來た疲れた僕等の出立を急がせる樣に待つて居る、今日は本庄司令官、拓務大臣等の名士の方に會ふ事か出來るを期待して居た日だ、自動車に乘つても皆は何時に無く靜かで落ちついて坐つて居る、其の內自動車は偕行社の砂利の上に僕等を降して呉れた

口…司令官がいらつしやるには未た時間があつた、黃色い通學に急ぐ學生等それが皆の家靖國神社の大きな鳥居朝の睡り足らない眼に輝やかしく映じる時近くにエンヂンの音が僕等を驚かした、其の中に懷かしい將軍優くはゝえまれて居る顏を見出す事が出來た僕等は階級を踏んで部屋に入つたそこえ出仕前の身にかゝけゝす數々さ將軍か這入つていらつしやつた、思ひ出せば新京驛頭に立たれてから約半年、我等は滿洲の父さして仰いで居ただけになさなから慈父さ會ふた樣な懷かしさ有難さに胸が一杯になるのを感ぜずには居られない

口…話される一句一句が皆僕等の昔を思ひ出される、懷かしいお言葉だつた、慈愛さ溫情に滿ちたお言葉だつた、滿洲の父の本庄將軍は日本の本庄將軍でもあるのだ、我等は此の父に對して教訓を胸に痛みしめて孝を取りて面目をけがさず大いさ活躍し努力しようさ心の底で誓つた、父さ子さの會見の感激的シーン僕等は感激に滿ちた胸を抱きなから射を出た、頭をたれてゐるうち拓務大臣邸に着いて居たそこにはロシヤ造りの眞白の家が待つて居た、やがてホールに案內され眞新らしいカナキンを前に椅子に腰をかけさせられた時、始めて落ちついて周圍を眺めて見た

口…秘書官を從へて大臣がやつて來られたのもそれから間もなくの事であつた、輕く禮をされ底力のある重つたるい聲で徐ろに雄辯を揮はれて行く僕等が非常に元氣で明るい事、滿洲に渡つて働く同胞の大膽さ滿洲の僕等は戰場の第一線に立つ戰闘員で祖國日本に住む我等は後方勤務の兵だ、故にこれ等の日本人が一致協力して始めて非常時日本を救ひ得られるのであるさ熱辯を振はれ恍惚の間に話は終つた、そうして始めて大臣の丸刈であつた事を知つて今更の樣に感じた

口…この堂々たる體からほとばしる辯があの有名な雄辯さなり大臣の人格を築き上げた基礎さなり遂に拓務大臣の席をかち得たのださ心の奧で信じたそうして心强い信賴さ敬慕の念を禁さずには居られなかつたそれ程僕等には餘りにも力强く立派に感じられたのだつた、記念撮影も夢の間で貴衆兩院に向ふ自動車に乘つても永井大臣の事で胸が一杯だつた（沖津記）

うそ八百で寄附金を强要
どうぞ御注意下さい

十六日午後一時から城內五馬路滿人宅へ滿洲災火豫防協會長、中村泰三、事務所新京日出町二丁目奉天春日町八、大連若狹町八〇番地さ記した名刺を持して訪れ「火の用心防火報國云々」さ記るしたビラを見せ今回滿洲國民政部前に千坪の敷地を拂下され、同敷地に日滿人のため大遊園地を設備することになつたから幾分かの寄附をされたいさ强要した事實を突止めた新京總領事館警察署では直ちに中村の身元を取調査したが前記の事實は全くの僞りで目下犯人搜査中である一般家庭では此際特に注意のうへ發見した場合は手近な警察官派出所に屆けられたいさ

穴巢に注意
近頃頓に增加

春さともに空巢ねらひが增加した一般家庭でも特に御注意あれ

▲朝鮮京城府黃金町二丁目祝町二丁目大手堂內金井商店臨時出張所代理人檜山寛方へ去る十四日午前六時ごろ大手堂の表戶の施錠なきを奇貨さし、怪盜侵入し賣出陳列棚にあつた背廣洋服三ツ揃ひ四着、レンコート七着、時價二百六十三圓を竊取

▲十五日午後四時ごろ平安町一丁目九番地二號滿洲國通信社合宿の表戶の錠をこぢあけ何者か侵入し奧八疊の間にあつた會社タイピスト矢口滿子（二三）當田伊津子（一九）の衣類十點時價二百六十一圓を竊取した

▲十六日午後零時三十分ごろ市內入舟町二丁目十七番地大工佐藤直治（三〇）が風呂敷に反物、衣類十點、時價十八圓五十錢を包み使用人張春馳に持せ他に行くべく玄關先におきあるを何者かに竊取された

新京驛內にネオンサイン
待合室橫に新設 成績を見て各主要驛へ

新京驛にネオンサインを設置し宣傳其他の效果を擧ぐべく豫てよりこれが圖案並に設置場所等に就き研究中のさころ圖案も出來上り場所は驛構內待合室橫に新設さる、事に決定したが成績では設置後の成績を見た上で沿線主要驛にも增設すべく目下考慮中である

わが空陸の猛擊に
支那兵總崩れ
逃亡兵續出し大混亂

（奉天十八日發國通）飛行機の爆擊さ神代部隊の急追さでさしもの堅陣も陷落を續け、支那軍の前線は大動搖を來し、灤東地區の各軍は灤河を棄て總退却して灤州に集結中だが、既に各軍戰意なく逃亡者續出し、附近の部落は大混亂中である

護國の英靈と白衣の勇士ら
きのふ大連發凱旋

（大連十八日發國通）熱河聖戰にて護國の鬼さ化した步兵大尉稻田護氏以下百三名の勇士の英靈は十八日午前十時出帆のハルビン丸で母國に向け悲しき凱旋をなした又同じく熱河其の他の戰鬪で名譽の負傷を負ふた田所少尉以下五十六名の白衣の勇士は水野三等軍醫正以下の戰友に附添はれ十時半出帆の河南丸で宇品に向つたがこの日埠頭は英靈並に傷兵勇士を送らんさする市民で非常な混雜を呈した

靖國神社大祭に
空前の大餘興

（東京十八日發聯通）白川大將、林少將、爆彈三勇士を始め殉國の英靈千七百十一名を合祀する靖國神社臨時大祭は二十五日から一週間執行されるので陸軍では奉納餘興計劃を練りつゝあるが、十七日までに決定したものは能樂では喜多流、寶生流の家元全部、獨唱は藤原義江、平井美奈子、小林千代子、南部高嶺、舞踊花柳珠美、藤間春江、藤間勘翁、小林きむ子、漫談は大辻司郎、古川綠波、小唄は芳町勝太郎、所作ごと猿之助段四郎親子、落語は燕枝、琵琶は榎本芝水、常磐津は文字太夫講談は大島伯鶴、長唄杵屋佐吉、松竹からは踊りに栗島すみ子等で純然藝界の華豪華版である

鄧鐵梅匪又蠢動

（奉天十八日發國通）三角地帶鳳凰城の背後地に餘喘を保つてゐた鄧鐵梅は最近部下を糾合し勢力を挽回して附近一帶は亦々不安狀態に陷つたので、日滿軍警は之を討伐することに決し、警務總巡警〇〇〇名は鳳城守備隊員さ共に十七日朝奉天を出動した

堀商船專務
視察に來京

大阪商船部長堀專務及び同社員富士澤氏一行は十九日ハルピンにて來京し、廿日ハルピンに赴き、二十一飛行機にてハルピンよりチチハルを視察し、二十二日チチハルより飛行機にて歸京、廿四日朝飛行機にて龍井村に赴き北鮮を視察の上四月末に歸京の豫定である

善隣友邦へ
美はし新興國民の情
滿洲國の東北震災義捐金 十日までの受附

既報滿洲國國務院日本東北震災委員會は三月十日今回の日本東北地方震災救恤の目的の下に國務院令により成立以來二萬圓の

『挨拶』狀を各方面に發送し義捐の募集に努め、四月一日第一回義捐一二千九十八圓六角四分（日本金一千圓）四月十日第二回義捐一萬六百十五圓（日本金一萬圓）を外交部より駐日代表公署に送金し外務省へ手交外務省より震災地區に分恤せしめるところがあつた、なほ開始以來四月十日までに集まつた

『捐義』金は七十四圓で、國幣總額一萬六千七百二十五圓三分金票同六十六圓である

白露農民團
雅魯河流域に
滿洲國の移住獎勵

滿洲國では國內在住の白系露人に對する根本的方針さして先づ彼等に經濟的安定を得せしめ、且つ一方に於て露骨な反露運動の取締りに就き意を用ひてゐるが、最近右の方針の最初の試みさして哥薩古農民團を東支線沿線南方の無人の雅魯河流域に移住せしめ彼等に土地を貸與し、自力を以て土地開拓、農作に從事せしめるこさゝなつた

吉敦線の匪賊
頭目が連名で
歸順申込みの手紙

（敦化十八日發國通）吉敦線威虎嶺驛南方一帶の地區に蟠居する匪賊は長勝以下十四名の頭目連名にて十七日威虎嶺駐屯吉林鐵道守備隊營〇〇營長宛日新宛次の如き歸順申込みの手紙を寄せて來た

我か總司令部は諸同志二千三百名を統率して目下威虎嶺南方十二支里の大川に在るも給與困難なり、貴營長には何さぞよろしく御配慮下され度し

安東より
凧揚競技

無風下順延された新安東年中行事の一さしての第一回安東凧揚げ競技會は十六日午後一時から六道溝運動場で愈よ催された。何しろ素張らしい年中行事ならしめ樣さの主催者の意氣込に出場の面々も大したカ瘤の入れ樣で、ファンまた續々さグランドに押掛け辨給を持ち、青空に快よき白雲に浮び[illegible]演技から

本莊幽蘭女史が
今以て怪氣焰
十三年振でひよつくり來滿 近く講演會を開く

例の剃髮、男裝奇骨の女性さして知られる本莊幽蘭女史は十八日吉林から來京、來る二十二、二十三兩日午後六時から太子堂で滿蒙戰跡

『巡禮』さ、皇軍警察滿鐵慰問行脚の記念講演をなすことになつた、女史は日本に於ける最初の婦人記者さして有名だつたが今は女流講演師さして各地を行脚してゐる生れつき風變りな性格は今以て變らず恰度滿洲は十三年振りです

羅南から吉林を經てひよつくりやつて來たが吉林はさても氣に入つた、お陰げですつかり遊び過ぎたゝめにカラ一文になり、新京でうんさ儲けさせて貰ふつもりだ、此地を終るさチチハルまで行きそこから

『熱河』へ這入るつもりだがなに生命なんぞ覺悟の前ですさ相も變らぬ大氣焰をあげてゐた

バイカル丸
外國船と衝突
乘組員は全部無事

（大連支局特電）神戶を十七日午前十時出帆した大阪商船定期バイカル丸は同日午後十一時三十分瀨戶內海伊豫高濱沖にて外國船さ衝突し、船體は損傷したが船客乘組員は全部無事で、全力を以て神戶に向ひ引返し、十八日正午神戶に到着した、船客及郵便はアメリカ丸に積みかへ定期に出帆した、なほ衝突による損害は微少の模樣であるが詳細は不明である

木商組合申合せ

技（綠切り）に入つた初筏到着で安義木材界は俄に活氣を呈して來たが、安東木商組合では十五日の例會で原木尺締三圓五十錢以上の場合は賣買契約を結ばぬこさに申合せ、新義州側業者さも同一步調をさることに諒解を得た右申合せは、需要增加し業者の好況を傳へられてゐるが事實はそれ程でなく、此際資材の昂騰は必然的に製材單價の値上さなり勢ひ奧地吉林材さの對抗も困難なる場合に遭遇すべきを懸念し、鴨綠江材の供給をうける業者の立場から山元の要求する筏材價額さの開きを緩和しようさ云ふにある

懺悔物語 講演
今晚太子堂で

既報、前科十七犯の怪賊から善人に轉身した大日本敎化會齋藤初次郎氏の講演會は十九日午後六時から滿鐵地方事務所後援の下に太子堂において開催されるその血の淚の懺悔物語は約二時間の豫定で行はれるが必ずや聽衆に大きな感動を與へることであらう一般の入場を歡迎するさ

福岡縣議一行來京

福岡縣々會議員一行十名は廿二日朝來京し廿三日吉林に赴き直ちに同日歸京、廿四日ハルピンを見學し廿五日歸京、同日午後四時半の列車にて南行の豫定である

松風軒榮樂
本社を來訪

十八日から三日間の豫定で長春座で開演中の松風軒榮樂は十八日本社を來訪、開演の挨拶をした

郵貯激減で
預金部大困り

（東京十八日發國通）預金部では八年度運用計畫を樹つべく月末預金部運用委員會を開催する豫定であつたが、最近郵便貯金が激減して運用計畫を樹立し難くなり、委員會開催も出來なくなつた、即ち郵便貯金が昨年八月利下以來同年中に二億圓を減じたが、本年も減少を續け、三月には千百萬圓を激減した、其の原因は金より物への傾向か、貯蓄心の減退なるか判明せず、識民經濟上憂慮されてゐる

天氣と氣溫

けふの天氣北の風晴一時曇十八日の氣溫最高一〇、二最低零下二、六

新京日日新聞社 營業部 電三三〇〇番

新京區公示第二號
狂犬病豫防注射施行ニ關シ新京警察署ヨリ左記ノ通告示アリタルニ付畜犬飼養者ハ畜犬ニ對シ注射ヲ受ケラレタシ
昭和八年四月十八日
南滿洲鐵道株式會社 新京地方事務所長 荒木章

新京警察署告示第五號
狂犬病豫防注射施行ノ件
家畜傳染病豫防規則第十條ニ依リ畜犬ニ對シ狂犬病豫防注射ヲ施行ス、畜犬飼養者ハ左記ニ依リ畜犬ニ對シ狂犬病豫防注射ヲ受ケシムヘシ
昭和八年四月十四日
新京警察署長 高山勝司

記

月日	時間	區域	場所
四、一九	自後一、〇〇 至後三、〇〇	西公園、西二條通、和泉町各派出所管內一圓	消防隊
四、二〇	同	新京驛、日本橋通各派出所管內一圓	同
四、二一	自後一、〇〇 至後三、〇〇	東二條、敷島通、大和通富士町各派出所管內一圓	同
四、二二	同	東五條通、東七條通、各派出所管內一圓	屠畜場
四、二四	同	北一條通、北六條通、北十條通各派出所管內一圓	細菌檢查所跡

ユヅリ店
現在盛況中ナレ共
移轉のタメ
ユヅリマス（二階二間）
場所領事館附近
姓名在社

內科 小兒科
性病 痔疾科
アヘン、モヒ
ヘロイン中毒
松本醫院
入院隨意
隨時往診應需
日本橋通郵便局前
電話三七五六番

內科、小兒科、產、婦人科
善生堂醫院
入院隨意
（日曜祭日午後休診）
日本橋通 電話三一七一番
免許 茂マキノ
產婆 吉井サミ

美人の王國です
是非一度！
御料理 一樂
大馬路 電話三七三〇番

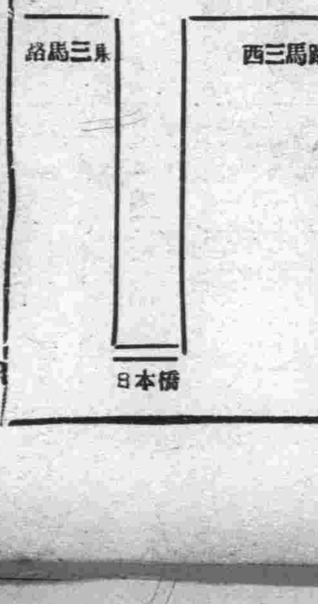

森永ほうじ茶
お子ぢを安心して買へる店
2159
3388

婦人と家庭

旅行のシーズン
乘物に醉はないで 愉快な旅をするには……

櫻の蕾も大分ゆるんでこれからは遠足、ピクニック、滿車旅行などと自然汽車や汽船に乘る機會が多くなります。それで乘物に醉はない人はよろしいが乘物に醉つてお困りの方のために乘物醉を防ぐ方法をお話しませう。

お濟の上に梅干を貼つておくとよいと云ひますし、また青松葉を嚙むとよいとも云はれてゐます。これらは昔からの經驗が傳へられて來たもので、極く輕い人にはこれでも效果はありませうが、時に醉ひの甚だしい人とか、長距離の旅行には藥品を用ふる外には方法はありません。

藥品としては最近醫學博士小鳥井讓氏が創製せられた「シリン」といふ乘物醉ひの特效藥が發賣されてゐます。まだ發賣されて間がありませんから全國に行渡つてゐないかも知れませんが效果は充分認められてゐます。

その他藥品には色々ありませうが、汽車か電車に乘つたら不安を去つて、車の動搖につれて自分の、體も共に動搖するやうに体の力を拔いて虚心平氣に落ちついてゐることが大切です。そして溫度や臭氣を避けてなるべく風を入れておくと氣分もよく醉ふやうなことはありません。●

母國見學 高女生旅行記

櫻咲く日本、花の吉野山、私共はこの櫻の花に多大の憧を持つて母國見學に來たのだ、遠い〳〵滿洲に生れ櫻の花を知らぬ私共はどれ程櫻の吉野山を期待して居た事だらう、しかし天我等に時を惠みくれず、全山を埋むるもの唯蕾ばかり

咲いて居る花のありかや吉野山

しかし私達は只櫻狩を以つて目的とするものでない、歌書よりも軍書に悲しい南朝五十余年の哀史の跡を尋ねたいものである、九時半出發、霧に包まれた谷を下り如意輪寺に向ふ、まがりくねつた可成の坂である、そしてその坂道は雨のためにともすればすべりさうである、霧のために蔽はれて山一面を見渡すことは出來ぬ、下を見ると杉がすつと生へて居る所に來る、もう大分上つたのかと思つて居ると中千本と書いてある立札が見える

吉野山、みさゝぎ近くなりぬらむ
散り來る花もうちしめりつゝ

と昭憲皇太后の御歌も書かれてある、まがりまがつた上り坂をやつと上り長い〳〵階段を上ると如意輪堂である

あつくてじつとりと汗ばんだ体を休憩室で休めて居ると當寺の住職がお出になり吉野山について櫻の歴史、南朝五十年の哀史等有益なお話をお聞きする。一同只延元の昔を偲び感泣するばかり

それより後醍醐天皇の御陵にお參りし正行公以下百余人の髻をうめたと言ふ髻塚を拜しては再び感激の熱くなるを禁じ得ず

それから寳物殿を拜觀する

かへらじとかねて思へばあずさ弓
亡き數に入る名をぞとゞむる

の歌の書いてある扉も見る多くの忠臣をうしなはれた後醍醐天皇も正行公一人を頼にして居らつしやつたのに今更ながら逆臣尊氏が恨めしくなる

雨は已然として止まない

次に勝手明神に參拜する入つた所に義經鎧掛の松と言ふのがある、こゝで文治元年もおわらうとする師走の末に折から降り積お雪の中で義經と靜とが別れたのださうだ

勝手神社から南へ少しばかり降りるとあの忠義な村上父子の菩提所がある、それより吉水院に行く、こゝはもと吉水院と言つてお寺だつたさうだ後醍醐天皇が尊氏の謀反に京都より御遷幸の時しばらくこのお寺にいらつしやつたさうだ、又義經もこゝに一週間ばかりかくれて居たとの事だ

寳物殿を拜觀する、天皇の御座所も拜したが實に薄暗い狹い所でこんな所にあの一天萬乘の大君がおいでになつたかと思ふと只管感激にたえず

義經の居た部屋、辨慶思案の間等見る

元氣を出して藏王堂に行く

大塔の宮籠城の際は此所を本陣とし、最後の酒宴を催された時に村上義光が親王のお身代りとなつて壯烈な最後をとげた所である

門は名高い運慶、堪慶の作の仁王門である、こゝを出してばらく行くと大きな谷からつき出した丁度丘のやうな所に出る

これが吉野宮の址である

こゝで後醍醐天皇が尊氏の專横をお憤になりつゝ御崩御になり後村上天皇が即位せられそれより南朝の終るまでこゝに大方行宮があつたのださうだ、うねく、とした道を片手に傘をさしあえぎ〳〵登つて吉野神宮に着く、こゝでしばらく休み元氣を回復して今度は競走でもするやうに山を下りて野口より悲しい春雨に煙る吉野山をあとに大阪に向ふ、（松岡罕記）

1 オウ タマスケ ヨロコンデクレ イイモノヲモツテキテ ヤツタゾ。
2 ワイツ アリガタヤ アリガタヤ コノパンズ ハ ドウダイ。
3 ヒトツ キテミヤウ ナアンダイ コリヤア イツタイ ワカランネー
4 ウワツ フタノ オバケミタイナモノガ デキアガツタゾ。

海の外から

□小舟冒險

米人フレツド。レベル氏は十八呎の自家用小舟―舟名は「奮迅」で濠洲、ロスアンゼルス間、八千哩の航程を終へて此の程無事歸米、流石のヤンキーも一驚したと。

□兒童へ奉仕の娯樂電車

獨乙スタツトガルトの市電從業員は當地兒童の爲め娯樂用の電車を製作寄附した、十八人乘りの小型のもので郊外の小森中に六六〇呎の軌道を設け運轉手は公休の者が交代して運轉奉仕するさうだ

□流行の絞り出しインキ

米國では絞り出しインキが流行し出した。絞り出し齒磨きと同樣チユーブに容れてあつて使用の際一定の水と混ずればよいと（完）

新京經濟事情刊行

本年一月滿洲國諸般の經濟事情その他を正しく調査紹介することを目的として生れた滿洲經濟事情案內所は政治文化工作の時期に到達した現在愈々その活動範圍を擴大し、稀々新國家の文化的向上の助成に一路邁進しつゝあるがこの程現在より將來への輝かしい首都新京の發展する姿を一般に紹介する一便として同案內所の豐富な調査を傾けて國都新京經濟事情と題する一書を刊行した、同書は同案內所辻氏等の熱心なる調査編纂にかかり現在の新京に於ける行政司法その他の機關より交通、産業、商業其他市內の細目に亘る紹介を網羅し且伸び行く新京の國都新京の姿躍如たるものがある

鮮魚小賣相場

種別	値段	種別	値段
活鯛	六〇 一一〇	氷鯛	二三 九〇
チヌ鯛	三〇 三三	連子鯛	三九
アマ鯛	四〇 一〇〇	ニベ	一〇
ブリ	一三	ヒラス	一二三
サワラ	六〇	サバ	一二〇
ホタテ貝	一三	星カレ	一二
ヒラメ	一九 一五	ボラ	一三 二三
イワシ	五	ムツ	一〇 二三
サヨリ	一三 二二	カナガシラ	八
オパ	二六	タコ	二六
イヒ		目高	一〇 一二
タコ	二二	水イカ	六〇
甲イカ	四七 六〇	車エビ	三〇 三九
イセエビ	八四 一一五	白魚	一六 一九
アナゴ	二一	カキ	二五 三〇
アワビ	三九 四二	チクワ	五 一五
カマボコ	一〇 一八		
ニシ	二九		

野菜相場

新京市場小賣相場表 四月十九日「菜果之部」

種別	値段	種別	値段
白菜	八 四	蓬蓮草 大連物	一一 一〇
サツマ芋	四 三	里芋	一〇 〇八
山芋	一〇 〇八	赤芋 內地	一五
ツクネ芋 內地	二〇 一五	牛蒡	〇五 〇四
蓮根	一六 一四	白大根	〇八
丸大根	〇六	白大根「大連」	〇六
玉葱	〇八 〇九	赤大根	〇六
生姜	二〇 一二	人參	二〇 三〇
ワサビ	五〇 六〇	ウド	三〇 二〇
玉菜	〇五 〇四	內地葱	一〇 〇八
馬鈴署	〇三 〇二	カブラ 大 小	一〇
ユリ子	五〇 二五	水菜 同	〇八
セリ 內地	一五	ミツ葉 大 小	二〇 〇五
春菊 大連	〇三	ワケギ 內地	〇五
林檎	一三 一〇	胡瓜 內地	一二 〇五
天津梨	一五 一二	內地梨	二五 一八
テーブル	四〇	ミカン	一五 一二
		西瓜	二〇

廣告

早稻田
中學講義
中學講義の王座を占むる最も信賴すべき講義錄！
人よりも早く決心して實行にとりかゝつたものが結局勝つ。諸君が心を決めるのは今だ。獨學で中學を卒業せんとする諸君は男らしく決心して只今直ぐ入學なさい。此講義で勉强すれば、自由に樂しく勉强できて驚く程早く中學卒業の實力がつきます。
第一号出づ
ハガキで申込次第 內容見本進呈
商業講義 一月一圓 一ヶ年半
女學講義 一月一圓 一ヶ年半
各講義とも第一號出づ申込み次第見本進呈す
毎月一回發行・學費月一圓 前期中學一二年程度 後期三四五年程度 各一ヶ年修了 雜誌毎月進呈
前期後期のいづれへでも自由に入學できます
他にない大特典
早稻田大學へ特別入學
成績優等者へ學費給與
早大圖書館の無料閲覽
地方講演會の自由聽講
獨學成功法地圖讀本進呈
奬學金の提供
東京牛込 早稻田大學出版部 振替東京一二三・大阪六八九〇〇

和洋家具、敷物 窓掛、文房具
洋品雜貨、建築材料
新京日本橋通 品川洋行新京支店 電話三〇六二 二五九三番
本店 大連 支店 奉天

美人。麗人
―が內地から多數參りました
御料理 三福
城內西五馬路 電三八七九番

和洋室內照明器具は八年度の品を錬り粹を凝つて價格を低くし皆樣の需用を待てり!!
皆樣の なんでも揃ふ 電氣の店
共榮商會
中央通公園前 電話三三九三番

會席料理 大辰
三笠町四丁目十四番 電話二九八八番

產科 婦人科 堀山醫院
蓬萊町一丁目 電話三一八〇番
入院隨意 日曜、祭日午後休診
免許 天野チサヱ 狩野善惠 產婆 小野ヒサ子

皮膚、泌尿科 外科、性病科 同仁醫院
富士町二 電話二六〇六番
診療（自午前九時至午後五時）日曜祭日午前中

安利醫院
齒科 口腔科 ヤマトホテル裏門前 電話三一六二一番
東京齒科 醫學士 アンリゴールデス
診（自午前八時至午後八時）日曜午前中

齒科一般 小兒齒科 口腔外科
齒科 安谷醫院
三笠町一丁目ヤマトホテル裏
東京齒科醫學士 安谷勇次

齒科 口腔外科 早川醫院
院長 早川武夫
診療時間 本院 錦町二丁目 自午前八時至午後五時 分院 東三條通（當分休診）（日曜祭日正午迄、日曜祭日休診）

內科 小兒科 神經科 福島醫院
祝町太子堂前 電話二一九五八番
電話ダケハ夜十一時ヨリ朝六時マデ御遠慮ヲ願マス

齒科一般 口腔外科 田中醫院
吉野町一丁目十四番地（電話三三四五番）
京城齒科 醫學士 田中勳
診療時間 自午前九時至午後六時（日曜祭日午後休診）

日本橋詰新京ビル二階一號室
齒科一般 口腔外科 村田醫院
日本齒科醫學士 村田儀平
休診日―毎週月曜日祭日

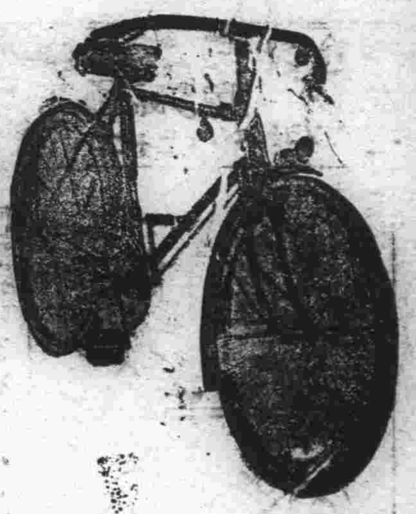

日本トランス
蓄音器
廉賣店

自轉車にオートバイの御用命は
各種自轉車 オートバイ 特約店
池畑自轉車店
東一條通 電話二四二三番

土木建築設計監督 工事請負業
昭和土木建築合資會社新京出張所
新京入舟町四丁目一九
長電話二九九三番
業務担任者 香椎豊

青寫眞 陽畫寫眞 の電氣燒付
迅速 鮮明 廉價

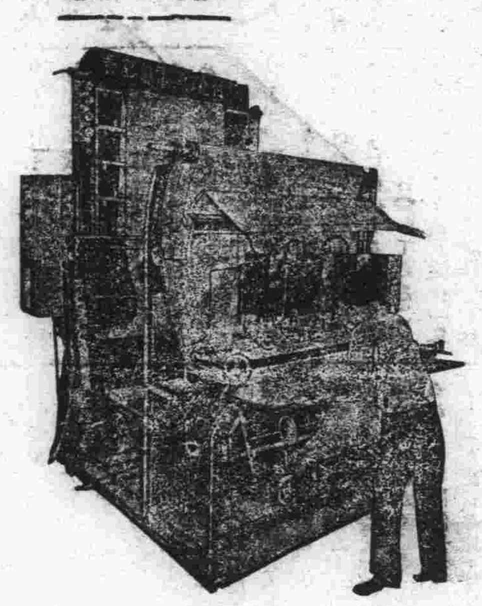

營業種目
感光紙 測量機械 製圖用品一式 器械並ニ
大同工業寫眞株式會社
本店 奉天
新京中央通卅六番地 電話三一一六番
支店 大連

損害豫防機關
取引先信用調査
縁談先身元調査
各種企業調査
入事秘密探偵
經濟事情内報
貸借整理代行
秘密嚴守 料金低廉 十餘年前創業 全國各地聯絡
新京老松町十一
新京興信所
電話三三五〇番

水炊・はまなべ・ねぎま 白菜なべ・あんこなべ
鯛茶
博多鍋料理 とゞろき
電話三九三六番

靴と鞄
無批判の道を行く同業界に沈默を破つて立ちし大長洋行が一九三三年劈頭に投ぜし巨彈
萬人均等しく渇望の的
見よ高らかに叫ぶ我等が躍進振を
大長洋行製靴部
營業部 大經路第三市場二十號
外交員募集——市內要保證人二名

機械 煖房 衛生 設計
工事請負業 北田工務所
何ンデモ親切ニ急イデ致シマス
新京敷島通り一番地 取次・電話二〇三五番

店頭裝飾ト日除ハ廣告ヲ兼タ是非當店へ
東京日商會
申込所 楠田鉄工場
新京入船町四丁目ノ三

柳屋衣裳店
吉野町二丁目北満旅館横入
內地三大都市流行仕立上り
東京小林甚太郎 大連三島屋
洋服店製品販賣所
電話三一五二番

鐵材 セメント 塗料 陶器タイル ショベル スコップ マシン油
在庫豊富
建築 機械 電氣 材料商
株式會社 大信洋行支店
新京日本橋通七八
電話三三三、三七〇八番

入荷案内
新柄陳列
吉野町二丁目
村岡呉服店
電話二二二四番

營業案内
軍隊兵器手入材料揮發油、酒精、染料、膠
日本ペイント塗料カーバイトシケラック
兵器及工業用諸油工業用品、各種ウエス
陸軍諸官衙御用達
田中商會新京支店
富士町三丁目十番地 電話長三四五八番
本店 旅順乃木町三丁目
支店 奉天平安通十一番地

石炭 仁和洋行
電話(二)三五八二 四七一二

石炭は——松茂洋行
電話二〇四二 二五三七 二五六七番

最上白米 特等醬油 清酒、木炭
今田商店
電話二九三三番

春向縫糸 牛衿ゞ小間物 紐組類
新荷着
京染取次ぎも初めました御用命は御電話で
牛衿 帯〆 縫糸 組紐類 小間物
新京吉野町二
力商店
電話三〇九二番

お茶

世帯道具、陶器類色々
三笠町二丁目
河久商店
電話三二〇四番

日本橋通り
みしまや呉服店
電話二五三五番

「建築界ノ第一線ニ進出セル店」
安心シテ信頼シ得ル店
工事デ速ク親切ニ施工致シマス
◎特ニ建築ノ無料相談ニ應ジマス
御申込ノ節ハ御一報願ヘバ早速參上致シマス
建築土木ノ請負● 設計ノ製圖
施工ノ監督● 土地ノ測量
新京公學校前
日商和成公司
新京室町二丁目九番地 電話三〇六六番
設計製圖見習入用 年齢十九才ヨリ廿三才迄 本人來談午前中

辯護士 法學士 大原萬千百法律事務所
老松町十六番地(元競馬場跡朝日通北側)
電話三三九七、三六七七番
哈爾濱地段街東拓ビル内 電話四五〇六番

クスリと衛生材料は
太陽堂
東一條通り 電話二七九三番

開店廣告
本日より皆様の與勘兵衛が生れました
是非一度御試食を！
おでん 小鉢物
鰻蒲燒 一品料理
●簡易御食事●
大和通り五三(カフエー箱根前)
與勘兵衛

疊ト襖
疊製造 襖製造 リノリューム ブラウインド部
公益商會出張所
吉野町九丁目十番地
本店 奉天琴平町十一 電話二七三〇番